康德七年五月十八日 星期六 濱江日報 陰曆四月十二日 第八七九號 第一版

(第三種郵便物許可) 康德四年十一月一日

濱江日報

康德四年十一月一日發行
編輯人 發行人 印刷人
發行所 哈爾濱道裏 濱江日報社
印刷所 同
電話 編輯局 營業局 二七七〇
朝刊 零售每份八分 每月壹圓四角 外埠加郵費
晚刊 每份三分 每月六角 外埠加郵費
本報今日出兩大張 第八七九號

新任大臣等之特任式 在勤民樓東便殿舉行

特任級異動

新京十六日國通電：孫民生，韓經濟兩大臣，此次爲對後進者，開前進之途，決定勇退，政府當局，於十六日發表政府特任級異動如左：

民生部大臣 孫其昌
特任參議
經濟部大臣 韓雲階
依願免本官
產業部大臣 呂榮寰
特任民生部大臣
外務局長官 蔡運升
特任經濟部大臣
新京特別市長 于靜遠
特任產業部大臣
濱江省長 韋煥章
特任外務局長官
電業社長 丁鑑修
特任參議
間島省長 清原範益
特任參議

省長級異動

新京十六日國通電：政府於本日發表如次：

警察總監 于鏡濤
任濱江省長
民生部次長 神吉正一
任間島省長
奉天省次長 土肥顓
任民生部次長
經濟部次長 松田令輔
任奉天省次長
總務廳主計處長 古海忠之
任經濟部次長
開拓總局長 結城清七郎
任產業部次長
參議府秘書局長 松木俠
任總務廳次長
間島省參事官兼民生廳長 劉鴻洵
任間島省次長
產業部次長 柏村旅三
間島省次長 植村靜夫
任總務廳參事官
總務廳次長兼產業部參事官(產業部次長代行) 薄田義朝
辭官照准

政府當局談

新京十六日國通電：關於人事異動，政府當局談如下：鑑於現下非常時局，政府爲更強力實行民生振興，產業開發，必須謀興農政策完遂及國家總動員體制之整備，因此須適材適所，施行政府協和會及中央，地方之交流，強化對國政之人的指導力，官民一體，以實行諸施策，基於此主旨，而施行此次之人事異動云。

舉行特任式

新京十六日國通電：新任參議孫其昌，經濟部大臣蔡運升，產業部大臣于靜遠其特任式，十六日午後六時，在宮內府勤民樓東便殿，皇帝陛下於張國務總理大臣侍立之下而舉行，並由張國務總理對該三氏傳達其官記，至六時[illegible]分特任式完畢後，張國務總理大臣，即對三氏傳達之云。

新任經濟部大臣 蔡運升氏之略歷

新京十七日國通電：特任經濟部大臣之前外務局長官蔡運升氏，原籍濱江省雙城縣，於畢業[illegible]定法政大學之後，歷經奉天省內之縣知事，黑龍江省政務廳長，吉林省財政廳長，吉林鐵路交涉局總辦，濱江市政籌備處長等要職，而爲東北邊防軍司令長官公署參議，乃至建國之後，乃任間島省長，繼任中銀副總裁，次於康德五年，又復任爲外務局長官云。

新任產業部大臣 于靜遠氏談話及略歷

=談話= 新京十七日國通電：由新京特別市長而陞爲五年計劃担當者產業部大臣之于靜遠氏，今年四十一歲，其於協和會並都本部會議席上始知轉任之消息，當即提前會議辭退去，記者往訪於市內安南胡同九〇七號其私宅，氏談稱：任職市署二年餘，於人和中，得四十萬市民之協力，得以振興市政，不勝感謝之至，此次奉命就任產業部大臣，不勝恐懼之至，因產業各部門均屬技術，余對之有如白紙，此後路，襲前任呂大臣之方針而努力一切云云。

=略歷= 新京十六日國通電：新特任爲產業部大臣之前新京特別市長于靜遠氏籍隸奉天省遼陽縣，生於光緒二十四年，畢業於瑞士陸軍士官學校，歷任東北大學教授，東省鐵路護路軍司令部參謀，東省特別區長官公署參議等要職，當滿洲事變之時，曾就任奉天自治訓練處長，於大同元年又就任協和會總務處長，次則任駐日大使館參事官，而於康德五年就任新京特別市長，手腕敏活，歷練深沉，亦可謂爲滿洲之西鄉氏云。

政府由交流人事 積極從事民生振興政策

新京十七日國通電：以強化民生振興國家總動員體制爲目標之中央地方之人事交流，前曾由一般強烈所要望，以是，政府此次依首腦部之異動，而期以一大英斷，俾完成人事之刷新，尤其爲韋濱江省長之任外務局長官，清原間島省長之任參議，土肥奉天省次長之任民生部次長，結城開拓總局長之任產業部次長等，均係對政府中樞部顯然參酌地方之彩色者，殊堪期待，然而替代於此之間島，濱江兩省長，以神吉民生部次長于警察總監，其奉天省次長，則以松田經濟部次長而轉任者，亦可謂爲發輝此交流人事之奧妙矣，蓋中央以人格卓越之神吉次長，就任包藏複雜之民生與治安問題之間島省者，尤其具有莫大之期待焉，又民生部大臣以素擅行政手腕之呂產業部大臣就任，並以通曉地方行政之土肥奉天省次長，入於中央，以爲該部次長者，於中央地方融合上，關係倍加提起新的民生振興政策之可能性，以此意味，則此次之異動，誠乃積極進至民生振興政策之要素面云。

于產業蔡經濟兩大臣及孫參議之家庭

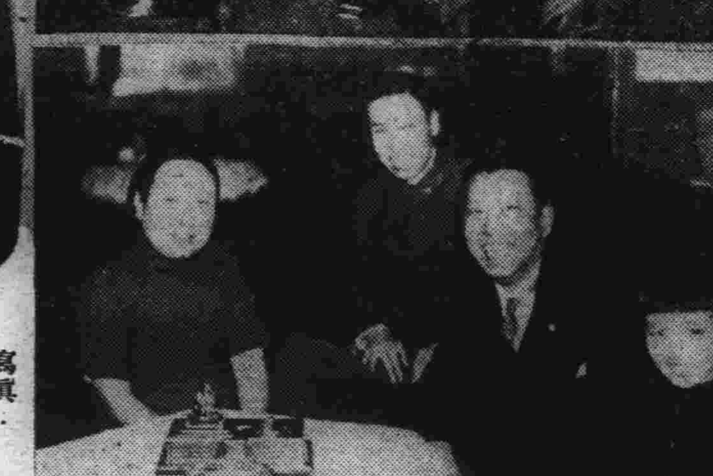

寫眞：(上)新任參議之孫其昌氏與令郎及小姐(下)由新京特別市長榮轉產業部大臣之于靜遠氏家庭。(左)親任式終了後歸宅之蔡經濟部大臣及令郎令嬡慶賀之情形。

張總理電謝贈櫻之誼 南朝鮮總督覆電示意

新京十七日國通電：新綠滴翠薰風吹拂已逾五月之半，斯時總理官邸所植之櫻花三株，本年正值自北鮮移植之第三年，刻已盛開，張總理對之極爲欣悅，乃於十三日正午，邀集文武百官，以開惜春觀櫻會，會後總理爲將此歡悅，傳達贈櫻人之南朝鮮總督，細述當日之盛況，特行致電感謝，茲則於十五日晨，已由南總督，致以如次之覆電，故聯結滿鮮，應以此殊可欽慕之櫻花始也。

接奉貴電，正在懸念貴地之櫻花，以有氣候風土之差，不知如何之時，祇以會方愛護之結果，已開爛漫奪目之花，並與軍司令官閣下以及文武百官，共行觀賞，實屬不勝欣快，故對於閣下之遠懷，茲特深表感謝之意云云。

韓雲階氏將轉任電業社長

新京十七日國通電：丁鑑修氏已就任參議其電業社長一職，將由前經濟部大臣韓雲階氏轉任日內即可決定云。

德軍在荷蘭作戰成功 賴落下傘部隊之奇襲

柏林十六日發國通電：英法兩國以德國攻擊之前進基地，賴爲要塞之荷蘭，自開[illegible]來，僅[illegible]間，即[illegible]伏，於德[illegible]前，德軍之[illegible]致，作戰[illegible]擊，結[illegible]終，回使用[illegible]今，模幕下[illegible]規，家作[illegible]部，襲作[illegible]奇，成功者[illegible]而〔圖即[illegible]下傘〕

隨同政府首腦部更迭 產業經濟兩部斷行改組

新京十七日國通電：十六日政府當局，斷行更迭產業，經濟，民生三部大臣，及其他首腦人事，乃爲圓滑遂行產業經濟諸種施策及完成振興民生國策，始出此英斷之措置矣，然而既以刷新人事爲前提，而爲國政中樞部門，產業經濟部之改組，調整其業務，亦均在必行之模樣焉。即爲隨同强行經濟統制，關於民生諸懸案，以滿洲國現狀觀之，實爲最主要政治問題，然而政府今次因異動首腦部人事，乃實行中央地方最高人事之交流，此中央企畫，足能反映民情，故向爲民生問題根幹之農業部門，傾注全力，勢不得不使農業關係業務，爲之獨立，因此產業部改組爲農務部，而擬行調整產業部經濟部間之業務也，其主要者，大體如次：

一，查原來屬於產業之農業·畜產，林野，開拓農村金融行政，由新設農務部掌管，並使一貫的操作，原爲產業之生產，加工配給消費等項。

一，經濟部方面如現在產業部所管事項之礦山工務水電特許關係，鑛工部門諸行政，亦歸該部攝行之。

他如金融商業貿易稅務及專賣業務等，所謂屬於近代產業諸行政，均以一貫的運營操作之，再與該兩部機構改革併行，屬於現在經濟部之投資特別會計，移管之企畫處，財政部計劃中，關於歲入計書部門，則移管主計處辦理，似均在考慮僕樸中云。

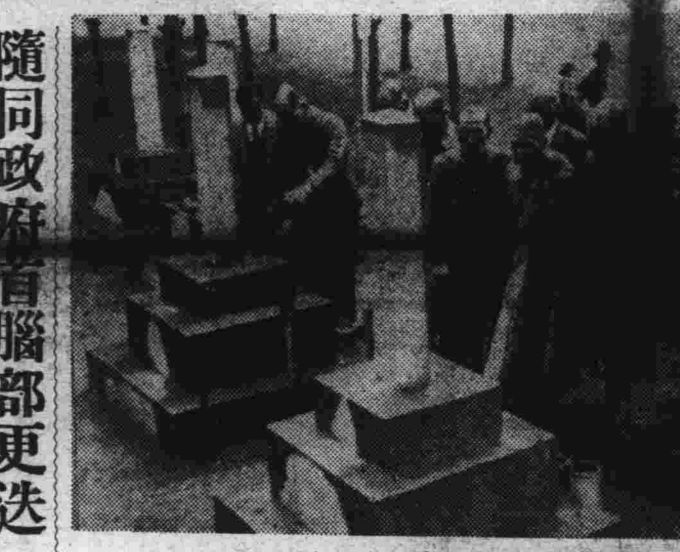

歐門汗事件遺族
○—弔祭南嶺勇士碑—○

國府憲政實施委員會 組織大綱已可決 由汪主席兼任委員長

南京十六日國通電：關於國民政府之憲政實施，已於三月二十八日之中央政治會議席上，決議設置憲政實施委員會，並對此應邁往實現之旨，十六日之中央政治委員會組織大綱已行可決，即將着手實施憲政而同委員會委員長，諒爲汪首席自身担當此任，至於常務委員並委員專門委員之人選，擬將經梅思平氏以下七名之審查，再經永回會議之詮衡後，即速行決定，而移諸具體的準備，國民政府，還都以來，僅以一月半之短期間，竟至邁進實施憲政之第一步者，殊值重視，憲政實施委員會組織大綱之全文如左：

第一條，國民政府，爲促進憲政實施而設置憲政實施委員會。

第二條，憲政實施委員會之職權如左；

一，憲政草案再審議事項。

二，國民大會組織法及國民代表選舉法之再審議事項。

三，國民參政會之設置準備事項。

四，各種地方軍事機關之設置準備事項。

其他關於實施憲政諸事項。

第三條，憲政實施委員會，設置委員長一名常務委員五名乃至九名，委員若干名，須經中央治政委員會推薦之。

第四條，憲政實施委員會設置秘書長一名，由委員兼任。

第五條 憲政實施委員會，在必要時，得設專門委員若干名。

第六條。憲政實施委員會置秘書官，辨事員各若干名。

第七條，本大綱，經中央政治委員會之決議，由國民政府公佈實施云。

特命檢閱使一行 於歡呼聲中自新京出發

新京十七日國通電：御軫念國民法施行後之國軍狀況，是以皇帝陛下特命于治安部大臣爲第一特命檢閱使，松井最高顧問爲檢閱顧問帶同與參謀司長等幕僚十名十五日午後三十分自新京經由哈爾濱牡丹江向佳木斯方面出發，王禁衛隊司令官王軍政司長及在京各部隊長等，治安部關係將星均到站歡送於萬歲聲裡出發矣。

是日晨第二特命檢閱使王上將，花谷高級顧問等亦於該日晨向鄭家屯方面出發，檢閱使一行將亘半月間視察諸方軍狀，以茲復命云。

對意大利等數國 美將開始和平交涉？

華盛頓十七日發國通電：關於美國發表新和平之書，說阿里大總統秘書，十五日夜，確認最近大與含有意大利數國間，往復希望和平文書之事實，但並說明此不過大總統向昨年以來所預定之繼續工作，並未開始何等新工作云。

德機襲擊巴黎 法開重要會議

巴黎十六日發國通電：十六日下午，德意志爆擊機之一隊，向巴黎襲擊而來，並未投下爆彈即逸走，德意志機，於巴黎北方之諸昌附近，已遭擊墜矣。

巴黎十六日國通電：法國政府鑑及比利時戰局，並馬吉諾戰線方面，戰局之重大化，十六日正午在外務省，由雷諾首相司會之下，有全閣僚，上下兩院議長，並巴黎衛戍司令官等出席，已舉開重要會議云。

德軍已佔領倫古市街

柏林十六日發國通電：據柏林各紙之報道稱：德軍十六日佔領法比國境之接合綫附近之法要衝倫古市街，同地要塞，已翻飛德意志之國旗，但對右報道，軍司令部尚未確認云。

西部戰線展開 猛烈砲擊戰

柏林十六日國通電：西部戰線之戰鬥，德法兩國互相在基古弗里得，馬吉諾兩要塞線之中間地區，僅續行偵察戰，待至十六日法國軍，突如以長距離砲，於薩爾布柳劍附近之小村拉薔特（距國境綫約二十公里）加以砲擊，德軍對此亦以長距離砲對馬吉諾綫之彼方亞古諾市街（斯特拉斯福爾北方）加以砲擊，是以越諸德法國境綫，已展開猛烈之砲擊戰，據觀兩軍陣地攻防戰，與南比利時之激戰相對，將呈以活潑之展開云。

德軍已突破 聯合軍之防禦線

倫敦十六日國通電：據十六日在倫敦聽取布魯捨爾之廣播放送稱，德意志機械化部隊，十六日早朝，於比利時戰綫，已成功突破連絮安特哇布魯邦，那繆爾數處之聯合軍防禦綫云。

被德軍佔領之海牙治安已告恢復

海牙十六日國通電：已被德軍佔領之海牙，至十六日，治安已完全恢復伴諸新聞之發刊，電話之復舊，商店市街，已呈平常繁華之狀態云。

多腦河上就航之荷船已編入德籍

布加勒斯德十六日發國通電：德意志政府，十六日經D,N,B通信社發表，將多腦河上就航之荷蘭船之船籍，編入德國之旨，現在荷蘭之所有船；

一，輸送船 一七·〇〇〇噸
一，曳船 四·〇〇〇噸

經德意志今回之措置，占有全多腦河上，就航船之百分之四十，又德意志有向羅馬尼亞要求引渡羅馬尼亞石油企業地全體之百分之〇五之荷蘭投資，百分之六·五〇之比利時投資，於德意志之可能性，此時，羅馬尼亞之態度，頗堪注目云。

在土耳其之意大利人退出

君士坦丁堡十六日發國通電：土耳其在住之意大利人，今回含有土耳其工場及造船所雇傭之技師，全部即時退出土耳其而歸國矣，右意大利人之歸國，乃由本國政府之勸告者，於東地中海風雲告緊之時，意大利人之退出，土耳其頗堪注目云。

新任駐德意大使抵任

柏林十七日國通電：新任駐德意大利大使阿爾費里氏，十六日已由羅馬着任柏林，阿爾費里氏，預定一兩日中，往訪中部來因地方之總統，以捧呈信任狀，正當意大利參戰之報道頗傳之際，而有此舉，是故該大使今後之活躍，頗值注目云。

對羅大總統之和平通告 意大利表示輕視

羅馬十六日國通電：羅斯福大總統，十五日會對莫索里尼首相，發出要求意大利回避參戰之通告，但意大利當局，答謂今後右通告，十六日並不能對因此發生何等重大成果之旨，頗表輕視云。

張自忠戰死 雜軍將領之末路

〇〇十七日發國通電：關於張自忠戰死，華中軍十七日午前九時已發表如左之當局談：掃蕩漢水東岸大洪山脈中之我横山大澤兩部隊，五月十六日，包圍攻擊敵第三十三集團軍司令部，並其麾下三千，將其完全覆滅，而集團軍軍長張自忠，於本戰門戰死，日軍於戰陣之間，將其屍體收容後，鄭重納之於棺，蔣介石之統制下，抗日雜軍將領之末路，頗爲可憐云。

德空軍將大舉空襲英國本土

紐約十六日國通電：據十四日美聯柏林電謂：德國空軍之大舉空襲英國本土，已迫近目前，頗引人注意，即德國官方謂依德軍之進攻荷蘭，德國海軍基地將移至距英國海岸一百八十三海里之地點，對英國本土之德國空軍之大空襲，於最近之將來即將實行云。

英空軍大舉猛爆德補給路

倫敦十七日國通電：英空軍十五日夜，空襲萊因河之東岸地區，對進入比利時荷蘭及盧森堡三國之德軍補給路，航路，鐵道等，敢行激宵的大爆擊，使於數個所之重要地點起火，更使其起大爆炸，總而言之，今回之空襲，爲開戰以來之英空軍空爆中之最大規模者。

天泰銀行緊要啟事

敝行道外支店於本月十五日晚九時頃因南隣三層樓上發生火警敝行道外支店所有賬簿要件及一切什物當時均皆無殃移出毫無損失凡敝行道外支店之存欵戶，往來戶，若存取欵項或有其他事項者近一二日中請暫至敝行道裡本店辦理是荷謹此

各 存欵戶 往來戶 台照

道裏新城大街十三道街拐角
天泰銀行本店

天泰銀行啟事

逕啓者敝行道外支店南隣三階突於五月十五日晚發生火警舉一時秩序混亂然因各官署各機關之嚴肅維護及消防隊之猛力撲滅頃時乃告平熄而敝行之一切賬簿及重要文件等均皆運出毫無損缺敝同人等亦俱安然無恙罹災當時蒙各界諸公友好關垂慰問不勝感荷謹此登報奉聞並致謝忱不旣

興亞

襄陽附近新敵軍 狂奔可笑築陣地

〇〇十六日國通電：接到襄陽危急之情報敵等增援隊，即由漢水兩岸地區渡過之中央軍第十三，五十六，六十三，四各師團，於戰爭已息之地方，被日軍坂口徹底之擊碎，據日軍空中偵察報告，現敵軍各部隊，刻下正繼續施行劇烈可笑之築城及構築襄陽防衛陣地之工作。又重慶方面以煽動國民放送。而報告奪回漢水河岸之流水溝，豐樂河，長壽店一帶。當以前進攻之際，被猛攻斃命之敵軍之死屍堆積成山，敵影均無，可見其無論何時，均在虛僞廣播重慶此種舉動實爲日軍不値一顧云。

武漢高等法院長 黃炳言氏被狙擊

（漢口十六日國通電）武漢高等法院長黃炳言氏於十六日午前十時乘汽車上班之時駛至漢口華樓街高等法院前突遇兇漢數名前來狙擊以致右上膊部負傷犯人之首魁楊崇良當被中國官警捕縛其同黨之趙文仁宗治明於該地附近藏匿而被捕然則狙擊武漢特別市政府財政廳長事，僅旬日而今又發生此等狙擊事件，當局對之，頗以爲重要，正在嚴重調査事件之背景等關係云。

各地新聞

豐年祈願祭後 果然大降甘霖 般若寺廟會延期兩日

（新京十六日國通電）滿洲佛教總會，於般若寺舉辦浴佛節之同時，曾於十二日於呂產業部大臣及各方代表出席之下而舉行豐年祈願祭，因是於昨晨起已降甘霖，即至今日尙在淋漓降雨中，全國千萬國民無不雀躍稱慶預想本年之秋後，可有二億圓之格外收穫，當可對於目下糧食困難及價格高漲予以緩和低落之先兆，政府當局，對此亦莫不與民間同抱欣喜之色，然於此兩日陰雨中，一般在般若寺營業之行商小販，多有因此而受有影響損失者，是以懇請地方官廳，再行延期兩日，以期稍補損失，關係當局，亦同情此點，將許可再延十七，十八兩日，以示體恤，想此兩日因雨，則廟會已形冷落今再延期，必將又形一般熱鬧云。

二農民義勇可嘉 設詭計擊殺悍匪

（通化）省公署發表。金川縣境小金川屯農民宮潤森（三二）。安東省寬甸縣籍。張鳳山（四二）山東人。均於五年前。遷至本處。務農爲業。於四月十二日。二人相約。赴大泉眼一帶。砍伐薪柴。至午前十時頃。突由林叢之處。過有紅匪曹雅範部下三名。携大小槍枝五挺。竟迫令該二人赴小金川屯代購給養。彼時二匪在林中靜候。一匪隨從購物。距該屯東方三滿里之處宮張二人互相協力之下用計即將該匪用大斧猛力砍死即將所携手槍二枝。彈藥數發。一併持赴小金川警署。報告始末。該署長周炳陽氏據報。立即帶同部下。飛赴現場。檢查確實除將死匪掩埋外。極力搜索其次二匪之踪跡。至翌日遭遇。即將二匪射殺。至未逃出法網。足徵該署長勇敢善爲也。若非該縣警民團結一致。安能有此農民猛勇殺匪之美談云。

（寫眞說明）前左宮潤森右張鳳山後排由左至右田口警務主任齋藤警務主任周警察署長

昭和製鋼所開 定期股東總會

（新京十六日國通電）昭和製鋼所於三十日午後四時，在安山本社舉開定期股東總會，對於康德六年度下期營業報告書，財產目錄，並貸借對照表，利益金處分案等提出附議云。

東邊道開發會社 股東總會

（新京十六日國通電）東邊道開發會社定於二十一日午前十時在新京東拓樓內舉開定時股東總會，對康德六年度下半期，營業報告書，財產目錄，並貸借對照表，損益計算書等提出討議云。

積極進行建設華北 即將樹立造林計劃 各關係當局密切協力中

北京特訊：華北木材需要數量，隨開發之進展益見增大，故樹立自給自足計畫，實爲燃眉之急務。因此興亞院華北連絡部近樹立華北造林計畫，獲得建設總署，新民會等協力而決向具體化邁進。蓋從來華北平地，積蓄有相當林木，而爲適度之自給，事變前，華北木材輸入約百二十萬石（合十立方尺），但隨事變後，開發工作之發展需要量頓形增大，供給非常不足，若現在之需要，而實行採伐本地樹木，則木材資源，當然枯竭，故於治水，與國土保安之外另有實行造林之必要，然當造林計劃之推行，由治安關係造林保護，管理，經費技術等點而言，自有相當困難，以尙未達到集團造林之時期，故本度實行之計畫，其進行係以二十年後，華北支持需要量，六千萬石爲目標故河北，山東，山西三省，總戶數爲一千一百七十萬戶，如每年每戶發給樹秧十株，年年可植樹一億株，二十年後，每株樹之木材如爲一石，則可生產一億石，此種辦法，本年度先對於華北模範地農家三百萬戶實行而關於造林之種類，考慮華北特殊性，自下列條件，決採定楡樹一種，一，適於全華北者，二，種籽得以廉價多量採辦者，三，發芽率之多者，四，處理搬運之容易者，五，成長盛旺者，六，比較林質良好者。

麥田中殲滅戰 擊斃鐘毅師長以下百餘名 ——河南作戰話佳——

白河河畔十六日國通電：日前九日午後，宇島快速部隊，當在河南中原，展開殲滅戰中，追擊至蒼台（棗陽北〇英里）東西楊橋時，適有敵大部隊，由麥田倉皇向西敗走，該隊長，以爲天與良機，身先士卒，猛力追擊，及追至後陳灣附近（距楊橋八英里）敵見前有白河，後有追兵，焦急恐惶，進退維谷，事出無奈，乃潛伏麥田中，頑强抵抗，然約交戰四小時，敵方中彈相繼死，血染麥田，實不忍視，後據俘虜敵通信係長孫玉㠯所言，始知爲百七十二師長鐘毅部隊，乃檢點敵屍，計死體百四十有二，其中發現懷有陸軍第百七十三師長鐘毅印鑑一枚，該師長身着兵服，而任其周圍者，決爲參謀副官，兵站長其他幹部無疑焉，査今次河南作戰實爲事變來最初前線佳話也。

下第一百七十三師司令部，立即將其急葬，其結果將鐘毅中將及以下戰俘五名，兵二十七名俘虜，俘虜蔣軍師長，係中國事變以來最初之例云。

參加東亞競技之選手 中國決定五十八名

（南京十六日國通電）中國方面參加東亞競技大會之選手，已於十五日晚正式決定爲如次之五十八名，即。

足球　十四名
籃球　十四名
乒乓球　四名
陸上　十三名
國術　十三名

經濟

阜新石油鑛脈 堪稱世界的大油層

（新京十六日國通電）査阜新石油鑛脈，前年六月發現鑽孔油田以來，經滿炭，滿拓，鑛發會社協力調査，結果，始得知該地方一帶，已存有四個斜背油股，因此政府，於昨年度樹立試掘五個年計畫，先在吐呼魯地方着手二千米露打利式試掘機續昨年十一月末日，由札魯伊諾爾，移駐千米羅塔里式以着手試掘東崗營子地方，距至四月廿八日，由地下約百米，高至二十餘米，有瓦斯噴出，方達到厚至十二米第一油層，以國防資源論，今發現高堪稱世界的大油層，滿日兩方，均不勝期待之至，政府因發現似此最大油層，業經計畫五個年試掘坑數，擴張，其發表如左；先前滿炭，在阜新實行金剛式探鑛試掘作業中，因見有存在瀝青，康德五年政府動員滿石滿炭及鑛發之技術，實地調査，則結果該處一帶，具有東西八公里斜背油脈四條，堪稱名實俱備之世界的大油田於是遂命滿石擴當開發，依日本側協力，精査地質，以各種機械而實行試掘，不意本年四月廿八日，在東崗崗營子羅塔里式第一號井地方竟由出地下約百米，高至二十米之瓦斯，業已達到，厚至十二米之第一油層，故由五月十二日至十四日間，以應急方法，而採取相當量之原油夾茲據地質調査及物理探鑛結果，至地下數千米本油層外，尙存在多數油層，今後極急備整所要施設，以實施本格的採油云。

爲期主要糧穀配給調整 舉行省次長聯合懇談會

新京十六日國通電：政府爲期主要糧穀之集貨，及促進配給之調整，乃於本日午間，在總理官邸舉開省次長聯合懇談會，中央方面爲星野總務長官，谷次長石坂產業部農務司長，協和會皆川總務部長，滿洲特產會社局坊理事長，省方有奉天土肥，安東堀內，此外各次長皆出席而懇談一切云。

對阜新石油資源 擴充試探五年計畫

（新京十六日國通電）政府於康德五年會動員滿石，滿炭，鑛發之技術，以調査阜新之石油資源，因於該地帶確認東西有達至百公里之雄大的背斜軸四條，俱備世界的大油田之相貌，故興產業開發五年計畫，另爲一事，重行樹立阜新油田試掘五年計畫，以之着手積極的開發，即係阜新油田試掘五年計書，乃自康德六年以至十年之間，在吐呼魯，清河門，東崗崗營子，莊家店，縣城，新地等方面，以二千米羅塔里式試掘機二座，在東崗崗營子及其他等。以千米並四百米羅塔里式試掘二座，二四百米鋼擲式試掘機一座，今計以十座，累計試掘坑數，共達至一百四十七條，悉行試鑽，此豫算則以政府全額補助，編成一千二百萬圓之豫算，業已於吐呼魯，按置一座，於東崗崗子按置座，以進行其試掘，至四月廿八日，乃自東崗羅塔里式第一號井戶，噴出高達一十一米之瓦斯，而到達厚及十二米之第一油層，但仍經地質調査及物理探鑛之結果，又復確認於直至地下數千米之間，更有多數之油層，於斯竟明示，世界的油田之全貌矣，故特行修正從前之試掘五年計畫，再行擴大，以設立新會社，而對之實施以徹底的試掘焉。

日華中作戰 俘虜將師長 事變來最初例事

湖北前線中華社電；日軍宇島，快速部隊九日下午在棗陽北方三十公里之蒼台附近，發見黃琪翔部

華樂舞台

早場：張韻宸　于亞南　王麗川　美艷君　張盛庭　任翠鳴　翠婉茹　毛艷秋
晚場：于亞南　張韻宸　于亞南　爵艷秋　張恒麗　翠婉茹　張盛庭　任翠卿

早場：戰城　南天門　安天會　拾玉鐲　法門寺
晚場：烏龍院　十八扯　追韓信　鐵公雞　探陰山

新舞台

早場：胡艷君　方寶成　金美玉　李春元　小達子　金桂英　劉鴻麟
晚場：金雪芳　金桂英　李春元　劉鳳麟　金開芳　李春元　筱達子　方寶成

早場：二美奪夫　塔子溝　美鳳樓　惡虎村　德孝雙全　貧女淚
晚場：井台會　婚姻自由　九江口　書囊計　全本打鑾駕

中央大舞台

早場：張海濤　周少樓　榮富華　胡艷秋　小麗華　李玫艷　花鈴霞　銀翠霜
晚場：胡艷秋　花鈴霞　周少樓　銀翠霜　胡艷秋　李玫玉　小鳳華　卜角吉

早場：四杰村　頭本萬里長城
晚場：潤房　伐子都　二本萬里長城

郭松齡事變始末記

存書無多購者從速

本報營業局及各大書局均有出售

東北戲院（道外長春二道街）

今演兩部巨片

明星公司出品

頭集　東方三劍客

加演　一流芳百世

大同電影院

…今天演…

明星出品　機關武俠巨片　（一）紅粉英雄　王微信　夏佩珍主演

（加演）（二）神怪鬪法巨片　西遊記　大戰流沙河

近日演　全部有聲大笑片　風雲兒

亞洲大戲院

（今日開演）

紅樓夢　王熙鳳大鬧寧國府

新華公司有聲對白古裝巨片

梅熹　顧蘭君　黃耐霜（主演）

加演滿映有聲新聞

下期開演　新華鉅片　海大盜

馬迭爾影院

三點開演

德國哀情巨片　冤魂淚影

德國歷史戰事片　黑魔

平安電影院

電話四五一二番

（今天演）

明星公司歌唱聲片

紅粉飄零

寫一個少女的零落　描一個紳士的醜態

路明　白雲　龔稼農　白燕　主演

有聲大戲院

道外十六道街　電話八九八一番

今天在本院登台表演

滿映明星表演大會

機會當前……休要錯過　請駕早臨……以免擁擠

季燕芬　季領衛　郭曉君　郭紹儀　季友梅　劉春榮　葉苓

六大明星率十餘人今天表演

舞蹈　歌唱　滑稽　話劇

音樂配奏　精彩絕倫　美不勝舉

同時開演：新片　黎明曙光

季燕芬主演

滿映協會偉大出品

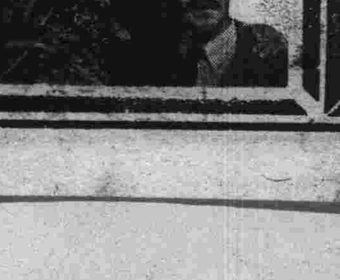

哈爾濱有聲大戲院

哈爾濱道外六道街　電話八九七五番

今天兩大貢獻

德國雅怡公司偉大出品　悲壯悽慘驚心戰爭巨片

敢死隊

鎗聲刺耳……日月無光　聲震出岳……砲火連天

同時加演：開心公司出品　滑稽愛情笑片

隱身衣

汪優遊主演

下期放映　三集化身姑娘

巴拉斯有聲電影院

道裡中國七道街電話七五〇四番

今天午後一點開場

華新影業公司　全部有聲對話　恐怖香艷珍片

馬徐維邦編導

談瑛　姜修　梅熹　張婉　尤光照　洪警鈴

珠聯璧合全體主演

◎瘋人局裡藏着國色◎　◎鍾情漢子巧獲奇緣◎

▲銀壇的奇績：意外的收獲▼

怪情異事　百看不厭

麻瘋女

下期公映　警世珍片

流浪的父親

大光明有聲電影院

道裏中國九道街電話六九五二番

早十一點開場

季燕芬明星表演大會明日在本院登台

今天開演

滿映　日本竹松　大同劇團　聯合特製超巨片

黎明曙光

殺匪激昂　爲國犧牲　砲火連天　血肉橫飛　雖死猶榮

廿八日起公演

周璇　舒適　白雲　周曼華　龔稼農　徐風　主演

明星公司　有聲社會　風趣實兒　化悲喜劇

新地獄

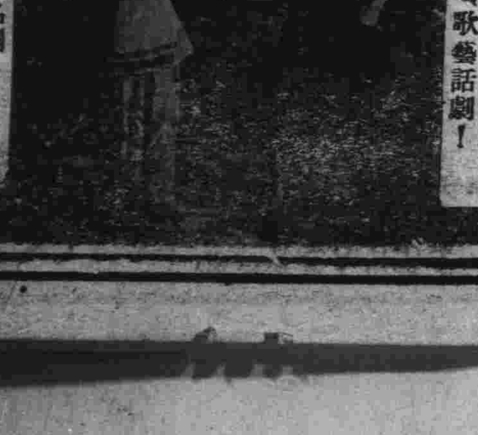

男女明星一行二十餘名影後登台表演歌藝話劇！

片內插三大名劇（一）「日出」（二）「雷雨」（三）「原野」

韋煥章濱江省長 昇任外務局長官

昨於官房會見記者發表感想談話

伴隨中央各大臣之榮轉

伴隨今次，中央各部大臣榮轉。同時，由濱江省長任內，昇任之韋煥章新外務局長官。昨對本報記者，發表所感如次

韋省長轉任外務局

昨日（十七日）午前十二時頃，當在濱江省長官房，由韋新任外務局長官，對記者談稱：在日昨（十六日）午後五時許，始得新京方面電話通知。事前，對任外務局，毫無所聞。所以關於何時離開濱江任內，或舉行何種式典，一切尙在不知，待與中央側，妥爲聯絡中。廻顧個人（韋新任外務局長官自稱）在任濱江，二年零三個月。係於康德四年七月一日，首任哈爾濱市長，康德五年二月間，轉任濱江省長。

當在官邸對記者談

對於所有市政，省政，愧無相當建樹。不過幸賴各界與省民，尤其貴新聞界，素日特別協力援助。誠爲不勝感謝之事。今次，突蒙中央不棄，畀以外務要職，當於聞命之下，更不勝恐懼矣。對諸外交事務，不但毫無研究，更無經驗。所幸者，唯以努力其職，克盡重責，並仍期官民，及一般舊好，予以竭誠援助，及指導。努力邁進，外務重任。實所切盼也，在將離開，濱江省任之前，謹以簡單所懷，略述數語，云云。

由濱江省長，榮轉外務局長官韋煥章氏，當於接到中央電令後，十六日午後五時餘，在省長官邸，由韋外務局新任長官，對往訪記者談稱：余（韋氏自稱）任外務局長官一節，實係初次所聞。因余在哈爾濱，業已三年，服官新京，能完成，外務局長官之職責與否，總望諸君鞭撻之下，而努力從事焉耳。云云。

韋外務局長官略歷

又關韋新任外務局長官略歷誌左：韋氏現年四十七歲，歷任奉天省教育科長。奉天省教育籌備處長。奉天省教育廳長。滿洲體育聯盟理事長，協和會，奉天事務局長。於康德四年七月一日，榮任哈爾濱市長，康德五年，二月十日昇任濱江省長，同年五月四日，被派渡歐，充經濟使節團員，以迄今日。由濱江省長任內，榮轉外務局長官要職云云。

各方期待外務重任

又訊：新任外務局長官，韋煥章氏，觀其經歷，實爲地方行政之老練家，尤其在任國際都市，哈爾濱市長，并省長之際，業已振作，外交手腕，及其被遣歐洲，充任使節，尤足促進，對德意之親善，留有多大功績。即在今後，辦理外務，行政，以其高深見識，堅實忠正態度而言，實爲不可多得之幹才云。茲以外交部，鼎革問題。駐日本大使館機構改革，整備問題。或促進滿華新關係問題。日滿意，締結貿易，協定交涉等，重大事件。當前之際。今番任命韋氏，爲外務長官。對於打開外交進路，實爲各方，殊甚期待者云。

寫眞＝現榮昇外務局長官之前任濱江省長韋煥章閣下

榮轉濱江省長之 于鏡濤氏抱負談

尙希各方提携援助……努力建設道義國家

身膺國都治安重鎭，爲王道警察大纛之于鏡濤首都警察總監，以今次異動之機，榮昇濱江省長。閣下爲長春縣生人，今年四十有三，現寓新京東順治路三〇二號官舍，聞得喜報後，着黑色滿服，於應接室內，對記者略謂：『對於警備輦轂下之國都治安，今已一年，幸無大過，而得完成任務，實不勝惶恐之喜。今次轉勤濱江，因曾任哈爾濱警察廳長，時下尙有部下及知友等，與回故鄉無異。總之，現如一年級之學生，前途甚爲遼闊，今後當益行勉勵，努力前進，以副政府責成之意。然尙希各方諸多提携援助，以便共同努力，建設道義國家，誓達成東亞新秩序之建設云。』其家庭除富馨夫人外，尙有二男三女，長男亚柱（九歲），次男國柱（六），長女榮內（一八哈醫大二年），次女淑筠（八），三女幼筠（一）頗呈團圓氣象。

寫眞：榮昇濱江省長之于鏡濤閣下及其家族合影。

祖國淪陷黯然神傷 女皇蒙塵尤爲悲痛

○＝駐哈荷領之感慨談＝○

哈市通電：在德國電擊猛攻之前，荷蘭所誇示之洪水戰術，終至未能發揮其威力。以致於德軍邁後，即暴露敗戰之屍體，慘不忍覩。因之，威爾亥爾米那女皇，乃蒙塵於英倫。其政府，亦追從其後，以並無國土，而只有政府之國，茲又復與波蘭出現於世界矣。駐哈荷蘭領事館，於接此悲報之後。乃憂形於色，悒悒不樂。福賓領事，對往訪記者，以悲痛面孔，略謂：只聆聞新聞，尙未接自本國若何之証明。是以現在，不欲有何言論，云云。此外，則緘口不言。至關於女皇，則對於祖國，尤爲黯然斷腸。略謂：威爾亥爾米那女皇，係威廉三世之公主。當一八九〇年十一月，威廉三世薨逝後。始行即位。該時，女帝慮森堡，因不承認，女帝之繼承權。乃離去荷蘭而獨立。嗣至一八九九年，曾由遠瑪母后攝政，但其後仍行親政，以至今日。女帝深仁厚澤，極爲國民所敬慕云云。

（寫眞：即女皇）

哈市購用米麪 決採通帳制

定由六月中旬實施

爲確保民生，防止奸商利徒，壟斷起見。於本年六月中旬，即將實施，米穀通帳制度，按戶口，人口配給。故從此以後。奸商之暴利行爲，決又繼續打消。在市民購買上，當稱便利。而麪粉一項，亦擬採用通帳辦法。於前哈市當局，及哈爾濱專賣署，小麥粉配給組合，哈爾濱警察廳，協和會等各機關團體，曾開會協議。結果，對於市內，從前指定之三百十六家，零賣人，依照區域別，認爲有統制歸併之必要，將歸併爲一百二十家。改稱爲小麥粉販賣人零賣所，而直轄之八個所，認爲亦無再行存在必要。即將取消。故今後，一般市民，無購米麪之苦云云。

哈鐵道局所屬之 北滿經濟調查所

改稱哈局第二分館

哈爾濱鐵道局，因業務範圍，日漸廣大。在該局左側之鐵道局分館，自昨日起，奉局命改稱，哈爾濱鐵道局第一分館。其北滿經濟調查所，則改稱爲鐵道局第二分館云。

哈鐵道局主催 電氣施設競技會

六月八日午前開幕

哈爾濱鐵道局，鑒於電氣技術，關係從事員，日常習得技能，對于團體，並其個人足以發揮，最高記錄，及最經濟的，電氣建設。茲爲磨練一般從事員，技術精進，及獎勵計。該局特規定，由六月八日，午前八時起，至午後四時止，假香坊驛構內，舉行電氣施設競技會。其競技種目，大約如左：甲＝通信＝一，通信電線路建設。二，通信機械裝置。三，導線接續。乙＝信號＝一，轉轍機械障礙修理。二，電動信號機之建設。三，導管裝置點檢。丙＝電力＝一，配電線路建設。二，電燈設備建設，競技會之役員，會長爲哈局長。副委員長，爲電氣課長。委員長，爲通信系長，信號系長，及電力系長。其他，並有競技委員，及設備委員多名云。

司機輕忽職責 致肇交通事故

判處罰金五十圓

劉鈞，今年二十四歲，爲汽車司機，住道外西南陽巷三十六號。領有警廳司機免許證，於前月二十八日午後九時許，駕高永江所有載客自動車（二二二八號），由道裡石頭道街赴車站，行至地段街南頭，有名石田光者，在二十五米前方，擬橫越霽虹街。而劉某此際於地段街與霽虹街拐角，擬向東運轉時本宜鳴笛，使行人聞而止步，以免發生危險。乃劉某既不鳴笛。但因技術不良，駕駛前行。致將石田光撞倒，將右脚骨撞折。於肇事後，劉某即被逮捕，經經緯署檢舉後，法院已於日前正式判決，以加重過失傷害之罪，處罰金五十元云。

市社會科宅心慈善 救濟道外被火貧民

無力生存者七十二名 租妥住房並支給膳費

最近市內火警，屢次發生。共計前後損失，不下千餘萬圓。其中最堪憫惜者，爲道外南十六道街一號，發生之大火警，約達二百家之多，及住戶，商舖，或小本販賣業者，均付之一炬。其中如專以收買破爛，已無再度生存能力。茲市公署社會科，待救孔殷。目下正派社會科，於該等，火後災黎之救濟，前往被災之東傳家區，與刁區長，共同連絡，調查中。對老弱殘廢，無力生活者，決予以完全救濟，結果，認爲應即救濟者，共計七十二名。目下已代爲租妥店房，移入住宿。並規定每日，支給膳費大人四角，小兒二角云。

滿鐵繪畫展覽

地址在登喜和 亘三日間舉開

自去歲十二月末，經由滿鐵當局，募集之繪畫，業已彙齊。茲者該局，特預定自五月三十日起，至六月一日止。亘三日間，假地段街，登喜和商號樓上，開催滿鐵繪畫展覽會。除入選之五十三幅書品外，並有其他之珍貴作品多幅云。

哈爾濱極樂寺 浴佛法會第四日

黃塵滾滾撲面沾衣 爲禮佛仕女減殺不少淸興

（續）

碑上，有張氏兄弟，二人和拍小照。以故遊觀者，無不望景生情，頻示婉惜之意。同時可謂爲無獨有偶。與以前姊妹寡相映成趣矣。

村婦赶會忽患腦病

前日（初八日）十四日，極樂寺，浴佛法會，正月年前首者，有李氏李者，年二十一歲，爲附近高家店人。同鄉人姊妹，及家族，遠道來此人海，赶廟會時。不期於人山人海，廟會中間。忽患腦貧血症。而於萬分危險下，紅卍字會，經施療中之醫生。予以應急治療，始得當場脫險，免却殞命云。

三五情侶同觀法會

一年一度之極樂寺廟會，近日來，迭見摩登男女，或青年夫婦，相偕前往，觀看法會，或一雙一侶，不一而足。均於茶社酒棚中，互談情話。更有摩登少女，或身……

哈市旅店組合結成

昨在新世界舉開發會式 闞保安科長躬致訓詞

爲有統制及聯絡，由哈爾濱市內各大小旅店客棧，所組成之哈爾濱市，旅店組合。以華昌旅社經理人林紹先爲組合長。呈請上峯許可後。當於昨日（十七日）午前十二時，在新世界舉行該組合成立發會式。席次，除各關係來賓，及所管長官外，並各組合職員，與會員等。當由哈警廳，保安科闞科長，有所訓示，略謂：哈爾濱旅店組合員，業已結成。茲對各組合員，所欲說者。一，關於保安方面。凡對所有旅客之物品。在過去，時有丟失，或損害。謂于旅館客棧方面，絲毫不負，任何責任，誠爲欠差之事。務期對於旅店，無論人的或物的保安上，務必加以謹愼。負責保管。第二，關於風紀方面。爲維持風化，及善良風俗，務必維持風紀。尤其對於宿妓流娼等。客棧當局，決不可放任不加管理。或希圖從中取利。務必禁止流娼宿客，以及設置賭博等事。且不但不許客人，私行賭博設賭。即旅店棧，亦不可私自亂風化，不遵所管指示者，一經查出，決即嚴懲不貸。第三，關於衞生方面。所有旅館，客棧，小店，十有八九，對於客人衞生，不知講求。或缺少設備。如無公共淸潔便所，或少装置設備者。及或室內，素不淸潔。由諸不潔，害及旅客身心，影響旅客身體。實亦不堪設想事也。以後關於旅店客棧之衞生，必須時刻講求。並免除一切疾病之傳染，焉此外，尤對一般旅館客棧，伙房小店等，素有一般所稱之不良行爲。近來雖已大部改善。但其中，未免乘諸官方不注意時，而仍有施行慣技者，亦未可知焉。如早年所有之『野鷄房子』或：『打野雞者』，即指旅店方面，對於客人，尤其一般鄉愚，遠方來哈者，施行額外勒索之意也。目下，如再發生，此等欺客勒索行爲。無論由組合方面發現，予以報告。或由所管查出，帶署法辦。總之，如已查出，決即嚴懲，不稍寬貸云云。

雜評

歡送歡迎之詞

＝韋外務局長官于濱江省長

蒞哈三年，政績在民。一般參爲滿洲模範省長之韋煥章氏。茲已奉命，榮轉新京，外務局長官。而一般遙相忭祝，欣快莫名。韋氏以明敏充實之才，溫良之手腕，實驗並以堅實穩健之經綸，寬猛兼施。俾以上承中央，當局，廟謨之鴻猷，竭力邁進，抵於有成，下慰億萬人民，殷殷望治，仁風丕沛，薄海騰歡之遐想。而有今日，攀轅惜別，羈詞相送之事實。則韋氏履任以來，三載於茲。所給予濱江士庶閭里蒸黎。一切推恩佈義，展示王化，宣德達情，惠賜元元者。自必比諸松花江水，而益爲深遠。方以長白山巔，而愈爲高崇。所謂施政二穩，教化大行者。胥於今次，中央當局之格外拔擢，之臨歧悲惻，獻詞惜別。而益顯之焉。於戲盛矣。於肇建國當時，以捍衞治安，維護地面之元功。而濕

一蒙拔擢，俾以重任。復於東亞一隅，國境地帶。保障疆土，遏止赤氛。使屢施陰謀詭計。企圖傳播萬丈兇焰，甚於江水毒獸之共黨份子，假擾邪謀。不敢潛行蠢動，稍越雷池一步。以迄國家建設，與維新。王道協和民豐物阜。則是于氏，於我滿洲新國。初登仕版，卓然樹立之宏功偉績，碩德元勳。即以炳若日星，頂禮而深植吾儕，恢宏無極。勵於哈市，懷嚮往矣。嗣於接收北鐵當時，警察廳長任內。以敏捷迅速，理亂不紊之秋，手腕，保障治安，秩序整然。外以偉大堅決，果敢忠實之個性，處理外務，閭閻無擾，其錫與吾民，壯偉無比。則竹帛足紀之勳，

勞。固已早在，中央當局，蠢情洞燭，激賞拔置之中，而無煩喋喋矣。茲於論功行賞榮遷勛績之下。于氏復以中央當局，渥相鑒賞關係。由京師首善之區，警察總監之職。而轉任濱江，重蒞斯土。與彼深仁厚澤，早已浸潤之第二故鄉，哈爾濱一隅。暨濱江十六縣一般旅之父老兄姊，再度相見。吾知；不獨于氏自身，衷情歡忭。誠爲與第二故鄉之濱江四民，再度晉接顏色。有無限之欣慰與快樂。尤其我等寄寓斯土，夙承庇蔭保護之農工商賈，各色民衆，更必翹企歡忭，加額，以手。欣幸此赤氛展佈之北滿，傲擾之時局，而得與此允文允武，智勇兼足稱之于新任濱江省長，重相晤歡，渥蒙提携，則其獻詞欣慶，爲吾儕意計中事。竭誠舞忭，則固其衷懷篆感，靡所止遏。而出於于氏其勉乎哉。

哈爾濱四十年廻顧史

（禁止轉載） 民國五年八月

（廻顧期居）五年八月十九日

將麻袋折開，係用破帳子包裹一女屍，頭旁有西式枕頭一個，屍已變色，臭氣四播，尸之足，用麻繩緊縛。該巡警立即報告區一分駐所，由杜金劉警佐論飭該地甲投報地方廳，稟請相驗，昨午由林廳長派樓檢察官沈檢察員等前往該屍場相驗，樓君到場後，然後升座，先在四面察勘一周，巡警稟訴前情，由該地甲與將該女屍取出，先命解縛，然後如法檢驗良久，驗得該女年約十六七歲，身套一白洋紗衫，下著黑洋紗褲，小脚無鞋，頭髮蓬鬆，屍體作靑紫色，且已腐爛，委係受傷後因病而死，樓君親視無訛，填明屍格，判明由堂棺殮，一併入棺，樓君驗畢等件，立即返廳，據情面稟林君，請示辦法，林君以其中情節，大有可疑，即派法警協同該地甲等，四出偵查，以期破案緝辦云，（以上新聞五年八月十九日）

遠東報社論 中央集權與地方分權得失利害之研究

中央集權與地方分權，我國談政治者，對於此問題，爭論已久，迄無正當之解決，按集權分權之得失利害，歐美學者，間研究甚多，大致均採相對主義，而不採絕對主義，以爲絕對之集權主義，不能自由發展社會事業，有碍政治之進步，而絕對之分權，則政治上失其中心吸力，國基不能强固，對外之作用亦將無由活動，故集權分權並取相對主義，今互爲調劑，而不囿於一偏，而分別其政務之性質，又或視其分權；例如軍事外交等宜集權，財政則有國家者，有屬地方者，又謂中央集權之間，宜介乎集權，分權爲官治行政之根據，地方分權，爲自治行政之根據，故官治行政發達之國，則注重集權，自治行政發達之國，則注重分權，要之，說各不同，而現在世界，除聯合國家，如德意志外，凡單一國家，固不得而無失，有利而無害，故其結果，如此大較也。中國夏商以來，雖聖帝明王，史不絕書，然尙隸人治國程域，未臻法治國程域，歐人謂之獨裁政體，亦曰專制政體，其採集權主義，其既曰專制，自不待言，如所云大權獨攬，所云權不下移，皆集權之注脚也，然以幅員遼闊，人類繁衍，又無法治精神，以資維繫，

五月十八日 星期六

▲午前

六·〇〇 國歌建國體操

六·二〇 先哲故事于定國

六·三五 初等日本語講座

七·〇一 淸晨音樂

八·〇〇 建國體操

八·三〇 氣象

一一·〇〇 經濟市况（奉連）

一一·一〇 家庭講座（哈）子女教育儲蓄之計畫

一一·三〇 食料品小賣標準價格

一二·二〇 唱片

一二·五九 報時

△午後

〇·〇一 新聞告知

〇·二〇 士曜音樂（哈）西班牙的美女外三曲

一·三〇 經濟市况（奉連）

四·三〇 新聞氣象告知

五·〇〇 經濟市况（奉連）

六·〇〇 兒童時間（連）日本童謠附解說

六·〇〇 兒童新聞

六·二五 中等日本語講座

六·五〇 日本語新聞

六·五五 哈爾濱新聞

七·〇〇 新聞告知，政府公報，夜間節目預告

七·二〇 講演（奉）徵兵與募兵之差別

七·五〇 雅樂（連）梅花三弄 雨打芭蕉外二曲

八·一〇 奉派大鼓（奉）馬跳潭溪

八·四〇 新聞解說

八·四〇 京劇（哈）人生十景

九·一〇 滿洲影中繼（奉）

九·四〇 評詞：洪武劍俠圖

九·五九 報時

一〇·〇一 新聞，明日節目預告

一〇·〇一 蒙古語新聞與唱片

一〇·〇 評戲中繼（錦）花玉芳主演

招聘 三棵樹 順鄉屯 江北岸 三處分社

查本市順鄉屯三棵樹江北岸三處派銷報章前經各報社代爲銷售敝報每逢接到各閱戶之函件諸多質問按所收閱之新聞紙多不按號分送等情敝報因便利閱戶消息靈通計擬聘（順鄉屯）（三棵樹）（江北岸）三處之分社自登報日起有欲充任該三處分社長斯職者即請來社與發行股接洽或函商亦可至於銷報酬扣必格外從優此啓

本報營業局

本社廣告事務請挂（電話二七七九）

福合隆商號緊要啓事

啓者敝號現聘請律師崔文爲常年法律顧問嗣後倘有對敝號之財產權利及名譽有侵害時統由法律顧問負責保護之此啓

福合隆業主 劉學章 律師 崔文 同啓

公濟商店緊要啓事

啓者本店因營業不佳故定五月十九日十時召開全體股東會惟不知住址股東很多用帖通知恐難遇到綠此爲最末會議一切事項由此表決如不出席者是自棄權利所議決諸事即爲默認屆時早臨爲要

會場斜紋十一道街公濟合資商店啓

吉啓

敬啓者，本報總務兼編輯局長，楊墨宜先生公子景儒，與濱江省民生廳社會科長傅實珊先生次女公子嫦耳，於國歷五月十八日，即夏歷四月十二日正午十時，假本市道裡賓館飯店，舉行結婚典禮，敬維日迫，促不週，諸希各界親友，屆期觀禮，並加指示，特此代啓，光臨爲幸。

濱江日報社 社長 王維周 理事 范介卿 理事 張復生 理事 關鴻賓 同啓

奉慈命謹卜於國歷五月十八日（即夏歷四月十二日）爲胞弟焜彝與呂女士淑光舉行婚禮敬治喜筵恭候

闔第光臨 常炳彝載拜

禮堂設南崗鐵路俱樂部 午後三時行禮四時入席

雙順成皮鞋店

工精料實價格低廉

道裏中國十二道街路北九號

滋補強壯劑「吉爾祿」出世 良藥

同仁化學研究所為謀人類健康保養身體起見經多年研求乃創製滋補良藥「吉爾祿」以資救濟並已早請官准立案

▲其主治之效能

(一)抗病力微弱而發生之肺結核初期諸病 (二)神經衰弱不眠症 (三)利尿及解毒作用腎臟炎一頁(?)浮腫症便秘等類其餘詳細說明及服用方法盒內均有附呈說明書

出售價目 五十錠一元六角 一百錠三元 二百錠五元五角

各省市縣各大藥房有欲代售此藥者速來函商議本行願以特別之三十折扣給予

製造元 同仁化學研究所 滿洲國新京市永樂町三丁目

總批發處 滿洲國新京市大和通五番地 嘯福祿洋行

梅濁尅星

德國醫藥界最大貢獻

名滿全球的淋病聖藥

特種梅濁尅星 滲透性強 治療迅速 特效!

五淋白濁 一盒斷根

透膣殺菌 澈底治療

哈爾濱道外六道街口柯爾發洋行總經理

平和洋行

膠合板批發處

敝行特製各種膠合板以及地板棚頂板護墻板棹椅材料尺碼厚薄一概俱全價額從廉如蒙定製不勝歡迎之至

住址道裡工廠街五六號

德國醫學博士 衛德美

現已返哈照常接診

專門內外科婦人科小兒科花柳科皮膚科產科

接診時間每日上午九點至一點午後接診時禮拜一禮拜三禮拜五五點至七點 精通滿語

新哈爾濱道裡十一道街三十三號二樓四戶 電話四二三九 25

新肝精

小兒身體虛弱 婦女經血不調 中年先天不足 老年血氣衰耗 又大思慮過度

肝油精劑 新肝精

為健強上記諸病者計為使產前產後母子均健康計為使重病後迅速恢復健康計等均莫妙常服最新發明服用最容易效驗毫無弊。肝油精劑「新肝精」夫無怪乎近年來先進諸國之小學校。家庭。各會社。諸工廠均一致實用此「新肝精」也

錠劑 二·〇〇 六·〇〇

滿洲總發賣 友吉商店 奉天·大連·天津

NK74

招生

容增照像館附設

技術照像傳習所

技術優良學費從廉保管學成

地址在南崗長官公署街三十七號院內(秋林放送局對過)

新從德國來哈的 德國醫學博士 沃力峯什結伊

聘有滿人譯話

專治 皮膚 花柳

用光綫及愛克斯光治療皮膚症備有各種新式電療機及透視照像電機等

接診時間 上午八點至十一點 下午四點至七點

道外北三道街四十七號電話四〇七二號

德國牙科醫學博士 波恩司太音

新由歐洲來哈用最新方法治療牙科口調一切病症無痛苦技術鑲製金牙磁牙 聘有滿語譯

道裡中國九道街四十二號四戶

接診時間午前九時至一時

大陸醫院廣告

分科治療 住院隨時 設備完善 清潔衛生

院長 劉瑞三

院址道外景陽街一八號 電話八七一三

分院純化街北口一號

首善醫院總院

南崗龍江街北頭 電話七六〇五番

招收練習看護婦數名 有欲就者於每日午前九時至午後四時來本院事務室接洽

世界的大發明

·百發百中·無效退金·責任全負·

京城 都藥房淋藥

患十年以上淋病及白帶者 只用二,三日乃至五六日之內服即可全愈

世界的獨特秘藥 男女咸宜請速服用

斷然好評

藥價…二圓 四圓 八圓

治愈一人不過八圓以上 本店則如服用一日不見特效者將剩餘之藥退回即返還全藥價(但限八圓分者) 本劑復可用以預防

特許責任製造本舖 京城驛前蓬萊町一ノ二七 合資會社 都藥房

總代理 哈爾濱新城大街 永慶堂藥店

哈爾濱石頭道街四六 有田大藥房 電話五一七三番

百用百效 心腹藥

心腹病症 百用百效 多年胃病 信者得救

此藥專治脇肋膨悶積聚因寒氣胖蟲攻心積聚嗽唱轉食刺疼吐酸水及積水腹心氣病口疼痛時常打嗝心腹脹痛肉積血積氣積面不消化此藥不良諸般停食停水腫積症腹塊以及一切氣病舒服消除去寒退熱通暢開胃健脾滑血心膽…

凡係常服之無論老幼肝氣順暢月增進飲食滋潤腸通便化積消聚所得百症舒除無論老幼積年累月凡係皆能治之等病消除百用百效

外埠函購概不加郵費每袋一元半打五元代金另外

總發行奉天大東門裏泰行胡同西 德春堂藥店

專門包治 淋濁

德國醫學博士 布爾蘇爾夫

專門花柳 皮膚科 心臟科 治療

接診時間 午前八時至十一時 午後五時至八時

地址:道裡外國四道街路北三十五號二層樓上 21

醫學博士 缶爾乍敖夫

專門 皮膚 花柳

專治內科婦科及皮膚花柳科 注射異正九一四藥針

接診時間 午前十時起 午後二時止

哈爾濱道裏外國五道街路北三十九號 2834

失照聲明作廢

領名 唐桂祥 住址同坐落 照號 吉清字一二一八 坐落 八區正白一二一坰 地目 熟地 面積 三畝八 四至 東至荒道 西至 南至 北至

領名 唐桂祥 住址同坐落 照號 吉清字一二一八 坐落 八區正白一二一坰 地目 熟地 面積 三坰 四至 東 西 南至 北

領名 唐修興 住址同坐落 照號 吉清字一二一八 坐落 八區正白二二畝 地目 熟地 面積 五 四至 東 西 南至荒道 北

領名 趙修興 住址同坐落 照號 吉清字一二一八 坐落 八區正白一二一屯 地目 熟地 面積 畝 四至 東 西 南至道 北

領名 關興本 住址同坐落 照號 吉清字一二一八 坐落 八區正白一二坰 地目 熟地 面積 二畝 四至 東 西 南至道 北

領名 石泰 住址同坐落 照號 不詳 坐落 八區正白二屯 地目 熟地 面積 二坰〇八分 四至 東至荒道 西至那修姓 南至 北

右記失照自登報日起滿三個月時如無人聲明異議者請任何人之手均認無效特此聲明 7月16日 5月 雙城縣長 毛仲達

失照聲明作廢

領名 吉林將軍 住址雙城街東南隅大觀街 照號 何色理 照號不詳 坐落 七區白頭甲五屯 地目 食租地 面積 七坰五畝 四至 東 西 南 北

右記失照自登報日期滿三個月時如無聲請異議者不論落於任何人之手均認無效特此聲明 雙城縣長 7月5日 5月18 毛仲達

失照聲明作廢

領名	坐落地目	面積	四至 東至 西 南至 北	失照號碼	失照年月	丟失原因
陳喜太	東拉三太三道岡屯 原荒	一坰六畝	于景元 郭永發 大溝 郭永發	三四	大同元年	因事變被匪火焚
同	同 原熟	五坰	鄒守禮 高玉發 劉中海 霍倫	七〇	同	同
同	同 原熟	四坰二畝六分	霍倫 郭永發 劉義發 郭永發	三〇	同	同

右記失照自登報日期滿三個月時如無聲請異議者不論落於何人之手均認無效特此聲明 巴彥縣長 習睿輝

孔明大藥房廣告

(一)本藥房人員精通滿語
(二)本藥房有各科專門醫師診療各種疾病
(三)本藥房有歐美日本新發明之各種藥品
(四)本藥房可對各縣市醫師醫院批發藥品
(五)本藥房備可郵寄藥品
(六)如有詢問可用郵局或電話七二一大號接洽
本藥房設新城大街十二道街南角拐

滅疳寧

只要常服「滅疳寧」 蛔虫永遠不敢侵

驅蛔 滅疳寧

M72

勿失謀生良機

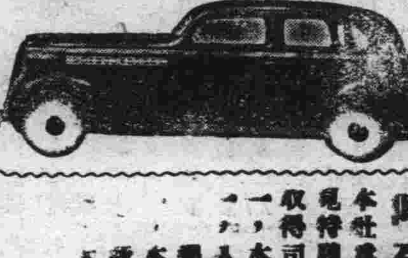

哈爾濱聯友自動車學社招生

本社為應社會之需要及一般青年謀得永久之生存技術起見特聘富有經驗教授數人負責教練造就專門司機人材使取得司機免許為目的

一,本社學科分本科,研究科,修理科,計三科

一,入學資格凡年齡滿十八歲以上受過初級教育身體健康者隨時均可報名入學

一,本社備有汽車數台試驗機械多種並設有汽車修理工廠使學生隨時參觀實習以期深造且學費低廉

本社備有清潔宿舍以供遠來學生住宿費用從廉

簡章函索即寄(附回件郵票)

社址 哈爾濱市道裡斜紋三堂街十一號

失照聲明作廢

領名 于天泰 住址梨樹鎮東蓮河區 照號 吉林巡按使照清字八六九〇一號 坐落 穆稜縣梨樹鎮街蓮花泡小城墻溝 地目 荒地 面積 二十八坰三畝五分整 四至 東至 西至溝 南至王貴發 北至山根 于秉直

右記失照自登報日起滿三個月時如無聲請異議者不論落於任何人之手均認無效特此聲明 康德七年五月八日 穆稜縣長中山一清

牙醫 由德來哈 醫學博士 崔結力

專門齒科各種病症設有愛克司光鏡

接診時間上午十時至下午一時午後四時至六時星期六日午前停診星期日完全停診

哈爾濱道裏商務街十八號 即從前牙醫多貝利石滿舊址

感謝長髯 于道人仁術卦館

感謝人 劉耀亭 趙廷相代佈

館址:哈市道外北小六道街學道堂

孔氏醫院

分科治療 住院隨時

住址南崗山街吉林街拐角 自動電話六九七二番 26

失照聲明作廢

領名 趙萬禮 住址同坐落 照號 吉清字一七〇一三 坐落 二區正白一二甲二屯 地目 熟地 面積 一坰六畝 四至 東至徐姓 西至坑 南至道 北

右記失照自登報日起滿三個月時如無聲請異議者不論落於任何人之手均認無效特此聲明 7月5日 5月16日 雙城縣長 毛仲達

失照聲明作廢

領名 王逢春 住址同坐落 照號 吉清字三四二〇〇五 坐落 六區廂藍二甲三屯 地目 熟地 面積 四畝 四至 東至王劉 西至 南 北至道

右記失照自登報日期滿三個月時如無聲請異議者不論落於任何人之手均認無效特此聲明 7月5日 5月18 雙城縣長 毛仲達

裁縫傳習所招生

專門傳習婦女裁縫西服男女小孩衣服及編物造花速成畢業後可創造營業或到他工廠工作是婦女前途之幸也如有入學者請到克魯賓尼那傳習所滿人譯病愈已照常上班

時間早九時至一時

道裡大同路二十四號

天津國醫函授學院 招生 免費

函索詳章及新科學漢醫講義樣本寄天津英界三十二號路義慶里八號院謙長尉稼

失照聲明作廢

租照種類	承租人	地段	號地	目面	積	丟失原因	申請事由
契約書一〇	王秉恒	安達南門內	一,三一九	短期宅地	二〇〇方丈	不慎丟失	補發新照
契約書二一	鄭發春	同	一,三二〇	同	同	同	同

右記失照自登報日期滿三個月時如無聲請異議者不論落於何人之手均認無效特此聲明 安達縣長 高芝秀 七,五,九

失照聲明作廢

領名	坐落	地目	面積	四至 東 西 至 南 北 至	失照號碼	失照年月	丟失原因
華宇堂	延壽街維新區	街基	一六〇方丈	王姓 張姓 官街 李姓	滿字部照三〇四四三	建國元年七月八日	刀匪擾亂
夏啟賢	洪山村莊石區	旱田	二七,五〇	于姓 本姓 河 山南分水	滿字部照□五七□三	大同元年九月十日	同

右記失照自登報日起滿三個月時如無聲請異議者不論落於何人之手均認無效特此聲明

「來福」皮膚藥

「來福」所治皮膚各症列下,黃水瘡,疙疽瘡,蓮刀瘡,頭皮癬,乾溼癬,蛇皮癬,禿瘡頭,癩疥瘡,皮發癢,皮發炎,痔癢,痱瘡,頭瘡,熱痱,植物毒,虫豸咬,皮膚折裂,無名腫毒,以及種種皮症,治用「來福」均無不宜,「來福」只可外用,切勿內服,務祈注意。

製造者美國 芝加哥省 三第公司

遠東經理總發行所上海漢彌敦大藥行

澤及兒童 渾身癬疥痛癢難熬來福一到百病全消

還我面目 紅疹癢粒大傷面目無法可治惟有來福

哈爾濱經售處 廣濟大藥房 道裏外國二道街東頭電話二八三二 郵政信箱三一四號

失照聲明作廢

領名	坐落地目	面積	四至 東 西 至 南 北 至	失照種類及號碼	失照年月	丟失原因
大東公司業主李蔭庭	元寶鎮二高力屯 荒熟地	九〇〇	本荒山 分水 本荒山	荒字照五六一號	康德三年	途中遺失
同	同 同	九〇〇	本城甸 本荒山 柴山	荒字照五六二號	同	同
同	同 同	九〇〇	界堆 本城甸 本城甸	荒字照五六五號	同	同
同	同 同	九〇〇	本柴山 本城甸 本柴山	荒字照五六六號	同	同
同	同 同	九〇〇	本柴山 分水 本荒山	荒字照五六八號	同	同

右記失照自登報日起滿三個月後如無聲請異議者不論落於何人之手均認無效特此聲明 康德七年五月一日 珠河縣長 宋天人

失照聲明作廢

領名	坐落地目	面積	四至 東 西 至 南 北 至	失照種類及號碼	失照年月	丟失原因
大東公司業主李蔭庭	元寶鎮二高力屯 荒熟地	一八〇〇	本城甸 本柴山 本城甸	荒字照五七一號	康德三年	中途遺失
同	同 同	九〇〇	五八〇號 五七八號 五八二號 五七四號	荒字照五七九號	同	同
同	同 同	九〇〇	界堆 五七九號 五八一號 五七三號	荒字照五八〇號	同	同
同	同 同	一八〇〇	本柴山 分水 界堆 本荒山	荒字照五六〇號	同	同
宿曉樓	烏吉密河北二道街 街基	三二〇〇方丈	李英圓 官道 李英圓	號碼不詳	大同元年	事變匪焚

右記失照自登報日起滿三個月時如無聲請異議者不論落於何人之手均認無效特此聲明 康德七年五月一日 珠河縣長 宋天人

紙類直輸出入商

合資會社 萩原商店

哈爾濱市石頭道街一二七

代表電話番號二一九一七

支店 齊齊哈爾 佳木斯 海拉爾 牡丹江

中國醫學院 函授 免費 真實 續招各級學員

本院十大年學科國醫標準講義,數千頗資望學者,首屈一指別,萬萬餘言。自設印刷部鉛印精美,裝訂整齊。編纂者皆海內知名醫師,時間經濟之損失,已不可勝計!△函索詳章附郵二分。△院長醫官衆天津市府正取天字第十二號執照醫師馬樂三大夫。

院址:天津英租界廣東路福安里二十號大樓

注意 加當價目現已減低

加當解除各種疼痛身體
不舒一經服用精神立感
爽快身體立感康健

顏如玉藥水

專治臉上刺粉，酒刺，紅疙疸面部受風紅腫癢痛，雀斑黑氣，及面部一切各症，日擦數次，決保全愈，如婦女擦此水後，再上撲粉，必然光潤顯目，保你滿意，如秋冬擦之，不怕風霜，定價每瓶國幣二元五角

總批發處天津黃緯路閻氏製藥所出品

哈爾濱經售處道外桃花巷二十五號樓上 閻氏藥房

要有爲難事 快問宋亞知？

不但保險神卦靈驗無比 就是（神竹問事）

濱江全省獨一無二處，無論在何處算不准了。問不靈啦。可以請去問問，尋人失物病人生死這三宗大事真有特別的把握，君有何等萬難大事當面解決。要有不信者將自己的生年月日時忘了或是未忘請來隨便考查。

▲時間 早九時起 晚五時止 ▲價目 神竹問事二元起碼 算卦一元

地址道裏新城東七道街路南十號院內樓上 ▲宋亞知卦館電話二〇七七番

雙妹牌 花露水 爽身粉

芬芳嬌艷 轉嬡為妍

廣生行出品

各埠商店均有代售

哈爾濱代理處 益發合 東發合 永和盛 同興大 東和利 世一堂 恒順公 永昌盛 信街商店 瀾綸商店 同發隆 公和利 瀾豐號 恒順昌 洪盛隆 廣順盛

總發行所 營口 奉天 廣生行啓

猶太醫院

病房單間或公衆房間設備俱全收費低廉 電氣均有專門醫師診治自設化驗室化驗血便及其他一切並有各科治療室愛克斯光透光照像

道裏中國五道街四十號 電話三四三二

哈爾濱區法院指定不動產管理人鑑定人
滿洲房產株式會社指定不動產管理人
奉天商工銀行指定不動產管理人
金城銀行哈爾濱分行指定不動產管理人

哈爾濱 不動產信託株式會社

哈爾濱道裡斜紋街四七號（中國十六道街拐角）

松田順三 張廷閣 李國鈞

出張所：海拉爾市北大街四一號 電話六七〇號

營業種類：不動產之信託 管理不動產 辦理不動產買賣手續 不動產買賣之介紹 房租担保放款 不動產之鑑定

電話 滿方…七二九三 俄方…七二九四 經理席 營業系…二二三六 常務董事 滿方董事

醫林介紹

松天醫社 專治皮膚 花柳病科 地址道外中十一道街路東正陽南國民學校對過

專門耳鼻喉科 醫士達次孫爾 道裡外國四道街二十五號 松浦洋行迤西 接診時間 每日午前九時至十一時 午後四時至六時 電話七八一九 星期日停診

醫士爾壽泰斯 石頭道街九十五號二層樓 電話三一三五 內外科及婦科 接診時間 上午九時至十時半

海北眼科醫社 道外正陽八道街路南 醫師文星泉 專門眼科 專治翳膜沙眼並二目失明症

女醫士石克夫司喀 牙 地址十四道街三十三號郵局隔壁電話七二九二 專門婦科產科內科 接診時間午後三時至五時 九時至十二時 大安街五十五號德國醫院

醫師法依尼司基 專門內科 診查肺病 特聘著名醫師 主治一、心臟病 神經病 二、肺病 胃腸病 診時 上午九時至十二時 下午五時至七時 道裡中國九道街廿一號樓上二戶 電話三九三六號

德國專門眼科 醫學博士格利德恩耳 斜紋二號街即大同廣場十七號信託第一樓上一階 診療時間 上午十一點至一點 下午三點至四點 聘有滿人接洽

凡吾醫院 皮膚科 花柳科 小外科 道裡中國頭道街二十一號 診療時間 上午自十點至一點 下午自三點至六點 星期日只限上午 院長南滿醫學士 劉德新（凡吾） 電話四二四一號

德國醫學博士 老也月 專治內科各種病症 接診時間上午十時至十一時 下午四時至六時 星期日停診 聘有滿人譯 住址道裡外國七道街十四號房三層樓上

增平內科醫院 時間每日上午十至一下午三至六 星期日只限午前 院長南滿醫學士 馬英泰 院址道裏外國二道街（藥舖街）電話二七三二

鳳石內科醫院 道裡中國頭道街二十一號 醫師南滿醫學士 劉鐵城 專門內科 診療時間 每日午前九時至十一時 午後四時至七時 星期只限午前 電話二二五八

醫士伍拉諾 道裡砲隊街一五三號 電話四九八一 專治內科並電療 神經心臟病 接診時間晨九時至十一時 午後四至六時 聘有滿人接洽

花柳病專科

醫師 周爾五斯及 道裡外國六道街八號房第三戶 電話三三八八 專門耳鼻喉科及外科 接診時間晨十時至十一時 午後四時至六時

明明眼科醫院 哈爾濱道裡中國頭道街 電話七五一〇 醫學博士石增榮 接診時間 午前十至十一點 午後五至七點 住院有各等病房 疾病問答（須附足信者覆）

儀波小兒科醫院 南滿醫學士 吳翰楨 道裡中國頭道街十三號 診療時間 上午十時至一時 下午三時至六時 星期日下午休診

田沛恩 痔漏專科 午前十一時開診 午後六時止 患者親臨爲洽 地址（哈爾濱道外正陽街路南門牌十九號院內二十二號）

德國醫學博士 羅森大理 專門小兒科內科 道裡外國四道街三號七月 門診 上午十一時至十二時 下午四時至六時 電話六九五七號

醫士林德爾 專門 婦科 產科 及各症 道裡十四道街五十三號 郵局隔壁電話三六〇四 接診時間自八時半至十時 午後四時至六時

醫士愛布什倆 專治內科各症 道裏外國七道街十三號 接診時間 十一時至十二時 五時至七時 電話三七七五

德國醫學博士 特爾恩 專門眼科 接診時間四時至六時半午前另行約定 道裡外國頭道街一〇〇

醫士牙信斯基 專治 內科皮膚 花柳科 日 午前八點至十點 午後六點至八點 哈爾濱道裡面包街外國四道街四十三號

牙醫 治鑲牙之處 道裡十四道街三十九號 郵局毘鄰三樓三號 俄牙醫師皮里拔七克 滿語翻譯吉諾爾金

▲遷移啟事 齒科醫師 劉鳳書 遷移在道裡中央大街拐角斜紋街門牌七十五號 診療時間 上午十點至一點 下午四點至六點

專門牙科醫師 列、阿、柴木 曾在亞陸格斯及愛魯佁任醫師十六年 道裡馬街十五號房 接診時間上午九至一下午三至七 星期日十至一

牙醫及鑲牙專家 亞陸哥斯 及愛魯戛 現已返哈 照常接診 接診時間 每日每前九時至一時 午後三時至六時 星期日及過節日午前十時至十二時 道裏外國三道街七號 中央大街拐角院內 電話四八零一

東倘齒科醫院 日本大學齒科醫學士 黃東倘 治牙 拔牙 鑲牙 矯正 口腔手術 牙疔 牙疳 補鼻 補嘴 時間 午前十時至一時 午後三時至六時 星期日停診 道裡外國八道街拐角

牙醫十鑲牙 馬子果倭依 道裏中國四道街十一號 自午前九時至十二時 午後自二時至六時

日本齒科醫學士 劉東亮 治牙，鑲牙，拔牙 無不精巧定價公道 景陽街平安電影院南鄰 東亮牙醫專門

北滿自動車學社 招生

本學社開幕僅日雖淺但報名人數大有可觀此不外社內之一切設備完善及教法精良之關係第一期學生業已畢業現正開始招收第二期學生吾愛青年願得終身技能者盡速報名

備有詳細簡章函索即寄（附回件郵費）

社址…哈爾濱市道外許公路三六號 借用電話六七三四番

劉氏樂仙膏

主治婦女 經血不調 赤白帶下 腹疼滯 疼痛等症 子宮寒冷 肚

哈爾濱道外十四道街 老福春堂總售處

●專治咳嗽「劉氏金丹」 ◎主治 嗽咳肺病 癆傷咳嗽 痰喘感冒咳嗽等症 定價每盒一元 付郵一角

養血保坤丸 主治婦女調經和血 去瘀積 去瘀寒 去濕 血俱病除淨必能得子 無受苦腦請服試之言之不謬 定價每料三元

金剛藥片 ▲主治男子虛弱 先天不足腎虧精損 老年精衰小便夜頻 精神疲倦耳作蟬鳴 腰腿痠痛等症 ◎定價國幣 大盒五十片二元 小盒二十片一元 半打十元 五圓

外埠各大藥房皆有經售倘無處購買將欵匯寄哈爾濱本藥店無悞原班回寄郵票代價均可

哈爾濱道外正陽十四道街 老福春堂

欲補身心健全 首由柳屯補藥主治

◎◎◎◎◎

寰球醫藥界所讚許之「柳屯補藥」挽回失康以及被欺失望者之再生五臟六腑無一不補根本活力加旺體力數倍 新舊肺癆，急慢性氣管支炎，病後補血，產前產後，傷風咳嗽，脾虛胃弱，

中央大藥房 哈市道裏石頭道街一〇九（電話二一九五二）

哈爾濱 松濱（私立）受驗預備校（招收）

升學受驗預備生 代數幾何理化補習生 日語讀本文法補習生（詳情參看簡章函索即寄）（校址道裡警察街五四號）

松島日語學院

民生部立案 私立哈爾濱

日語及數理夜班生募集 午後自四時至八時有各種班 報名 隨時

校址 哈爾濱道外十一道街 松島學院

◎◎建設◎◎

逢伯

「信上怎麼說，妳念念給我聽聽」梅鈴遂坐下一面念一面帶着解釋；

「宇諭梅鈴知悉：我出門後忽忽已月餘本擬於上月二十八日動身回家，但因A地與H市間連絡交通便利起見，修築鐵道；而萬惡的胡匪聞此消息，為不能再蟠踞於七山中，故結夥大舉來襲阻修鐵道，致發生死傷工人之事！我方國軍聞警來討，與鐵道警護隊互應，雙方暴擊之下，賊人勢力下支，始狼狽遁去，A地長官為安死傷工人家屬並神聖國軍之勞苦，創辦慰安大會，及募集慰問金諸事，宜，以父為代表，辦理以上諸事，予亦以上月贏餘之百圓，捐助慰問金矣！從此A地與H市鐵道築成後，歸家當便利矣！父字十二月二十六日」

梅鈴念完了信，又重給她的母親解釋了一番「我說爸爸夕可不是好逛的人可是……今天是陽歷十二月三十日啦！這封信不是遲到了五天嗎？」她的母親撇開了針線問道：「兵士打胡子乃應當義務，又為什麼由很多的人拿出這些錢來，去安尉他們呢？」梅鈴說：「他們都和我們一樣，家中未嘗沒有父母妻子，他們也不是想受罪，他們為了要保護國家，要保護人民，所以才毅然的投入了軍隊，為軍人之生活，他們每日受着辛苦受着艱難，食不穩，寢不安，在嚴熱如火的夏日裡，凜冽如刀的冬日中，冒着槍彈飲着血肉，一切不顧的和那倔強的胡匪拚命，和那醜惡的敵人對抗，出生入死的為國為民，國家，如果，沒有兵士，則外敵來侮，盜賊橫行，我們還想過這樣快樂安靜的日子嗎？我們既然不能和他們「兵士」一樣去站在前綫上惟有在他們的槍後以赤誠的心，來使他們得到點點的安慰」梅鈴說完她的母親又問道：「那麼胡匪為什麼要搶鐵道，和破壞鐵道呢？鐵道和國家究有什麼關係呢？」梅鈴說：「他們（胡匪）因為一旦修成鐵道後，他們的生命線由此決斷了！他們不能行搶，他們不能得到棲身之處，只得餓死，為了要活命，他們才冒了死，而來破壞鐵道，再着沒有鐵道的地方，大都是很閉塞的，風俗醜陋，工商業不振，農產物不改良。教育不良善，至於東西洋各國之文化，教育工商業，等都很容易輸入，而改良振興，再鐵道築成後，寄居於外之人，都可減少風塵之勞苦，且商賈運輸亦便利，況且築路也是對國強弱的觀點，你看歐洲亞洲強盛國家，那一國不是鐵道縱橫，連絡如蛛網呢！大凡一國的強弱，差不多全以教育，實業，發達與否，而欲如此發達，又全賴於交通的輸入，我國因鑒及於此，所以才急極修築鐵道，在去年鐵道已經突破一萬粁了呢！」梅鈴一面說着，她母親一面不住的點頭。

數千萬根的枕木上，互相平行的排列着兩條鐵軌，長長的蜿蜒連絡了H市與A地嗚：嗚：……白煙突突的冒出，隨風飛舞飄散於空際——火車過去了。

砰：砰：砰：「敲門聲達於梅鈴和她的母親耳鼓裡，梅鈴開門一看，快樂的叫了起來媽！爹爹回來了」「你幾時動身回來的，」梅鈴的母親驚疑的問着「今早十點鐘」梅鈴的母親看着時晨鐘一面說，「啊：才四個鐘頭就到了家了嗎！啊！真快！偉大的鐵道：便利的交通——」斷斷續續的發出於梅鈴母親的嘴邊。（完）

一九四〇，二，一早七，四〇脫稿

白山先生傳

◈予向◈

清初，家白山公，以明代遺老，倡漢學於東南，與顧亭林黃梨洲遙相桴應，初名起溟，又名曰琯，字扶孟。明亡自比魯二生改名生，號白山，所著字詁義府，及杜詩說，清乾隆中為玲瓏山館馬曰璐進呈，錄入四庫，其書法如龍虎盤屭，得晉人不傳之秘，視唐以後書家皆烟視媚行也，先生不以書稱，同治中家亥孫太史崇惺藏有書冊，以墨點山水樹石，皆自然高妙，所著一木堂詩，因禁燬今僅有存者，中多題自畫，及書贈友人之作，同時畫家如龔半千，江遙止，鄭慕倩，江允凝汪于鼎往還尤密，游黃山白岳，詩文之志乘，略見一班而已。寄龔半千云：憶昔維揚把臂新，與君知己二三人，披圖散佚常終日，問酒尋詩不隔旬，閒入石門求大藥，老歸鍾阜作遺民，從茲別去相聞闊，江樹江雲幾度春。題畫云；廊廟非吾願，市廛不可居，背山臨水間，草屋八九區，藝花樹籬竹，種蔬養池魚，不聞俗中語，但讀方外書，有時步磵谷，所狎惟樵漁，俯仰天地間，眞性得自如，斯志未易就，託興寫書圖，畫圖即非眞，展對心神舒，動操眾山響，少文趣乃孚，此中有妙理，默而聊自娛。先生遭亂無屋，族賢築屋居之，喜名之曰吾廬，亥孫太史詩云；吾廬修築已蒿萊，還老心情亦可哀，畫怪不須嗤馬遠，殘山剩水足徘徊，先生之嗣，為鳳六山人，書畫篆刻，有名於世。

張文襄壽黃漱蘭詩

期以道義不為訣詞

黃漱蘭先生，以通政能職，主講南菁書院，矢不再出，講學課子，作育人材甚衆，子仲弢（紹箕），姪叔頌，（紹第），均為名宦名儒，文襄集中，有壽黃漱蘭通政六十詩云；

白日當天事主心。屢收涓壤補高深。貴臣自憚愚忠謇。聖世終容直道禽。

×××

欵與浮雲看轉轂。揚帆海ㄹ望抽簪。後彫獨有貞松在。四諫榮名冠翰林。（按光緒初翰林喜言事者，為黃公及侍閣學寶琛，寶侍郎廷，張學士佩綸，時謂之翰林四諫。）

歐公門下盛生徒。說與吾文必道俱。豈僅汗流降國士。獨將浩氣厲頑夫。

×××

從游藍罼春長好。問字壺觴德未孤。不藉丹砂紅兩頰。消遙自有養生符。

×××

公論昭明息謗傷。服公忠直絕他腸。閉關韜隱朴如斗。看鏡行藏鬢有霜。

×××

稚布同心誇士婦。絲綸傳世付諸郎。元城老健貧仍樂。百鍊難柔鐵漢剛。

×××

舸棹回首五雲中。待漏聞珂夜每同。海有橫流甦報國。風摧喬木各成翁。

×××

坡前負重傷驚馬。天外冥飛見遠鴻。人情投閒吾獨羨。小車遊洛定從公。

上詩鋪敘兩人交誼，以道義相期許，不為世俗諛詞，壽詩若此，實最上乘！

新詩 初雨街頭

—江風—

微渺的烟雲相捲連着，
將發芽的枯樹他也淹沒
在路旁。
人聲嘈雜的街頭中，
給這輕 沙般的 雨滴落
下：
完全靜了隱心。
初雨的街頭上，
並沒感覺 到點點 的寒
冷，
只有清爽！
轉思到陌田裡，
啊！農夫正是在開拓！
等待着那秋天的收穫。
火車的笛音響處，
正陰沉着哪！
路旁的燈也明亮了。
吸着那鮮然的空氣。
也打開了我這觀欣的心
潮：
昨夜和她別離之悲。
已全然潰滅了。

一九四〇，春，于哈職木三科Ｍ教室

長篇小說 似有緣

第十回 只因愛恨懂難為愛 似有緣憔悴嘆無緣 〔六四二〕

◈賈寶蓁著◈ ◈禁轉載◈

「難道玉瑚妹妹……就不能為我……犧牲一點兒嗎？」想不到柯太太又冷笑道：『哼！犧牲一點兒？哼！她為什麼要作這種無謂的犧牲呢？』——『無謂的犧牲』，這該是如何輕蔑的字句啊！楚庸再也不能忍受了，禁不住冷笑了一聲，盛氣反問道：『那麼我們就算從此分離了嗎？』這一聲淒厲的問話，使柯太太也為之氣短了，嘆一聲道；『唉！楚少爺，你也得原諒，這乃是沒辦法的事。你想；玉瑚假設再不離開你，她就太苦了！第一步就先為社會議論所不能容，其次還要作你們家的罪人！……』楚庸猛地一轉身，也不說什麼話，把簾子一甩，便氣憤々的走出了。柯太太隨後走出來，到屋門首看他出了院門，才恨恨的回到自已房中。玉瑚却很苦痛的坐在床邊上，見了母親，立即問道：『他，他走了嗎？』柯太太温顏霽色的安慰女兒道：『哦，好孩子！他已去了。』玉瑚問道：『他又說什麼話來？妳是怎樣對答他的呢？』柯太太笑道：『沒有什麼，他不過說………』玉瑚急問道：『他說什麼？』柯太太道：『他說，他明白妳的意思，是為的成全他，保全他們的財產，所以，他說他很感謝妳的好意。然後他就去了。』至於方

舊東北名人軼事

本文有著作權，嚴禁轉載，一俟刊佈完竣，即以滿日兩國文字鎸版出書，發行問世，以公同好，無論何人，不得翻印鈔襲，侵犯本著作版權，特此謹啓。

〔六二四〕

叫張什麼九？現下把城內大小棧房，都給貼條子，號上了。說晚間來駐！本旅的弟兄們，旅長異得，約束約束哩』劉順說過此話，掉頭逕去。英旅長一聽，不禁神色更異，面容頓變。不自覺的，却停止了抓牌。低下頭去，暗暗顒躊起來。吳國臣在座，不明就裡情事，見到英旅長，無端之間，忽不來牌。心下未免燥急？連忙催促說道：『快些抓牌啊！』英旅長一聽，接口說道：『有事！有事！我不來了！』吳國臣本來輸錢很多。自己暗暗一統計。足有四百元，數目非少？這時，聽到英旅長，忽然講出，不再來牌的言語。心下未免更為捉急？當時，接連說道：『旅長！還沒到幽哪。不來可不成！那可以半途路上，就散局呢？您一個人輸錢，不要緊的！我老吳，還陪着輸了三四百哪！』英旅長，聽到此語，很不耐煩。惡狠々的，瞅了吳國臣一眼。心下說道：『媽的，你到算認真！也不瞧瞧，什麼時候？都是我的錢，輸了有什麼關係？』這時，劉與周在旁，看得十分明瞭。連忙上前阻攔說道：『沒什麼關係？不是外人，誰也不必計較了。都算旅長的！』這樣一說，吳國臣纔點首會意，不再言語。』未幾，英旅長走入別室。將劉與周喚到面前，悄聲說道：『劉順所言，未必實在。您可以打發他，和徐德勝諸人。趕快出去，再打聽打聽！究竟奉天軍隊開來多少？將官是誰？我們好準備準備！』劉與周，點頭應聲，出房而去。不多時候，回身說道：『報告旅長！的確是，奉天軍隊開到了！一共是八營人馬。三營騎兵，五營步隊。由旅長張明九統率。現在騎兵，業已到省。尚有五營旅兵，隨後就到。』英旅長一聽，不禁神色更變，面若死灰。沉吟了許多時間。纔向劉與周說道：『這不糟糕嗎？滿瓶子藥，都是給我老英配的。這八營

正玩牌時劉順跑來報告忽說張旅已開進省城

求職業的好基礎 萬國汽車與火犂專門傳習所招生

本校為養成汽車與火犂並柴油機專門技能。供時代需要之人材計特與他校所不同者有下列數大特點：

一，將自動車分為電氣，機械，駕駛，分卸，修理四部聘請各部專門人材分担教授，

二，因開業十六週年紀念之故特將演車次數增加為三十二次實地駕駛以資速成並備有各式車數輛

三，對於外埠學者特備宿舍以免多費金錢

四，學科分為三班，晝夜分班教授學者自擇 1．速成班，（一個半月）2．普通班，三個半月 3．會通班，七個月至一年 學費一切從廉對於團體或機關會社從事者尤優特別優待

五，資格不限男女皆可稍通滿文者即可

六，校址：道裏斜紋三道街二十號交通便利中央大街汽車停留場附近 報名時間 隨時可皆

市署立案 健生簿記學塾 招生廣告

校址哈爾濱道外正陽四道街拐角樓上

男女兼收年齡不限 時間午後五七 午後七時至九時

第三十七期 定於五月廿日開課

教授課程簡舉列左

銀行簿記 如活期定期存放欵項特別存放欵項倉庫抵押各種蓄儲債劵決算各表應有盡有

商業 公司簿記 雜貨期限買賣代理客戶載紙抵押匯兌生財廠袋糧石股票各帳

工業簿記 油坊火磨以及各工廠帳原料材料成本販賣右列各科均繪圖詳告

本埠巨商 苯華金店曾畢業於他校又來敝校補習望學簿記者注意幸勿自悞

▲舊帳換新帳一切手續以及報告稅捐局各表均繪圖詳為解釋本校備有簡章無論本外埠函索附郵票四分必寄

哈爾濱南崗夾樹街三號 協和自動車傳習所招生

一．目的 本傳習所為造成優秀之司機人材以供給社會之需要為目的。

一．科別 本科，受驗科。

一．業業 期限四個月。

一．課程 自動車機構學電氣學運轉術修理學自動車法規則。

一．教師 北滿負有盛名講師小峰卓

一．程度 須於國民優級學校畢業並年齡在十八歲以上者。

一．設備 備有汽車四台並有多數之實驗品

一．備有 詳細之簡章函索即寄（附回信郵票）

合資會社 松茂洋行

室內裝飾用品 各樣油漆布 家俱用布 棕製地毯 諸樣雜貨 棕製腳擦 鐵製腳擦 自起窗簾 各種煤爐子 批發零售

哈爾濱道裏石頭道街一〇七號 電話三一八二番

新華樓 小賣部 西餐部

適合隨令特備各種清涼菜品 勸君加餐有益衛生 新設西餐部每日午間開售午飯 午後晚餐咖啡味美價廉

道裡新城大街 電話帳房 二九九四 五八二三

關心兒童教育者注意

現在報告諸君一個消息就是本埠專寫童話的李一萍君所著之「志英冒險記」現已開始發售請關心兒童教育諸君速來購買

商務印書局啓

▲欲養雞者注意▼ 初生雛

本協會飼養「耐寒」多產「強健」單冠白色來克亨種雞四千餘隻，採用大型電氣立體孵卵器孵化現已開始孵化敬請全國有志養雞諸君早日定購欲知詳情備有營業要覽請附郵票二分函索即呈

哈爾濱市香坊東門外北馬家農園 電氣孵化養雞協會 電話三二二四號

市署立案 郁文打字養成所

日滿文續招新生 新添雙手打字機學者注意！

本所設備完善教授得法每期畢業生多經荐往各縣服務而外埠女生慕名投入者日漸踴躍本所為期養成日滿文打字之優秀人才除原有新式縱橫滿文打字機及標準萬能各種日滿文打字機外近復添購雙手打字機以便學生盡量研究日滿文打字一並進行畢業後一旦任職定能操之裕如也本所發給之畢業證書並非本所畢業生不能持有本所發給之畢業生聲明優待打字生半費補習日語（簡章函索即寄）

所址—哈爾濱道裏斜紋四五圓街中間經緯街八四

招生 謀生好機會

一，哈爾濱市公署許可立案

二，教師由東京寫真專門學校畢業

三，三個月畢業保險學成

四，教師講解詳細教授親切稿有詳細講義與衆不同學費低廉

五，欲索簡章請寄郵票二分

哈爾濱北馬路 日新照像學社

養雞

本協備大型立體電氣孵卵器壹台能容一萬六千卵其器內溫度濕度空氣均合生理裝置故孵出之雛強健無比較其他人工孵出者實有霄壤之別專孵年產三百餘卵之（白色來克亨種）雞雛現孵化開始請

諸君預約從速以免向隅如欲詳知本協備有簡章及預約書函索即寄

哈爾濱市香坊區延福街天興雞協啓 4806

小兒科專門 正廉醫院

院長 醫學士 孫正廉

診療時間 午前九時至十二時 午後二時至六時

電話四三五九 道外許公路八十九號

基督教普渡醫院

專門 皮膚花柳科 醫學士 布力霍及克 診療時間午後一時——五時 時間午前九時——十二時

專門 內科 醫學士 王嘉泉 時間午前九時——十二時

專門 眼科 道裏 依撒克

備有病室入院隨意

哈爾濱埠外平陽十二道街 電話九〇二〇番

—新開幕的— 松江春飯店

屋宇寬敞 裝璜美麗 宴會佳賓 舉行婚禮 是最適合時式的

道外正陽十四道街路南 電話八三三九號

協和會御用品 協和家庭藥 神效第一 保除病根（其一）

於經濟節約下？病者福音？

金瘡膏 專治 凍瘡 刀瘡 火燒 水燙 火皮皺 定價二十錢

靈藥 專治 氣沮逆上腹痛下痢中暑傷食 定價二十錢

眼藥 專治 火朦氣朦風眼火通紅絲蟠睛 定價二十錢

驅虫藥 凡欲驅除蛔虫蟯虫等腸寄生虫者 定價十五錢

驅梅藥 專治 梅淋 瘡毒 遺傳梅毒 胎毒 定價二十錢

治淋丸 專治 急性淋病慢性淋病消渴尿道炎 定價 錢

愛護 良藥 淋病梅毒軟性下疳及後花柳病預防 定價二十錢

以上各藥按症服用無不靈驗可常備於家庭以作救急良品又有效又經濟諸君一試方信言之不謬也本代理店備有妥實男女推銷員向各家庭送賣各藥店也有代售請安心購買是幸

▲製藥所 大日本奈良縣御所町 株式會社協和製藥公司

哈爾濱總代理店哈爾濱道裡馬街四九號

招募推銷員 本店急募男女推銷員多名待遇從優詳章面談

道裡中國頭道街 濟坤產婦科醫院

診療科目 專門產科 婦人科

南滿醫學士 楊振國

診療時間 午前十時至下午一時 午後四時至六時 星期日只限午前

患淋濁者之福音

身有五淋二濁之患則下體紅腫小便刺痛忽而不治危險殊甚法國彌地藥廠有鑒於此特揀精粹原料應用科學方法製成山得爾彌地藥丸對於淋濁之症不論遲重急慢均能於最短期內消除病根斷止淋濁之效又可保證斷根永不復發洵患淋濁者之福音也

山得爾彌地

獨家代理店 法商 世昌洋行 砲隊街八八

暖流

第十八期目錄

還給我們文學來……醒民
由思維生活談到精神食糧……沫南
移行……孫博衣
歸來……健萍
舊時代……丁寧

還給我們文學來

醒民

我們是飢渴的大羣，我們是需待着療飢解渴文學的到來。

你們祇是貪戀着雅人名士的頭銜迷眩於舊的骸骨，在象牙塔裏做着夢似的囈語，你們是丟掉聽覺的聾子，你們是喪失眼睛的盲人，祇是一味的做出自嘲式的醜態。

你們祇知道還賦徵和，便是所謂名士與雅人的韻事，亦即所謂藝術至上的值價！

可憐，你們聾了的耳朵，靡曾聽見塔外的風雨！

可憐，你們盲了的眼睛，靡曾看見塔外的狂潮！

你們胆怯得像僂鼠，蹲在黑暗的角落裏覘伺竊食機會的來臨，你們的行徑，彷彿若一具腐化的屍身，任行人掩鼻而踏過！

你們休在文學上製出一些毒素來吧，你們休再殘害這飢渴中的年青人吧！

你們披上文學光明美麗的外衣，陰行把青年拖回原始的工作，你們是攔路的暴客，而把文學劫回到你們貯藏賊物的象牙寶塔，做爲子子孫孫的享用。

你們聽，這時代的齒輪是向那方輾動，你們聽，這時代的怒吼，是怎樣的狂暴？你們該冷靜一下自己的頭腦，睜開醉一般的雙眼，捨棄這象牙之塔，踢碎雅人名士的牌位！

因爲你們早已爲時代拋擲了——大羣是在這樣的向你們憤語着。

又因爲你們的玩意兒，已不是療飢解渴的食糧與飲料——大羣是在這樣的向你們呼號着。

你們，祇是歪曲而虛枉的集團，來吧！還給我們文學來！

移行（一）

孫博衣

太陽又落下江西的地平綫去，西方空中尚殘留着幾朶紅雲。一個夏季的傍晚。

雖然日光已經不直射到人們身上了，可是空氣却依然燥熱，似乎不願這些汗流挾背的行路人，喘上一口氣來。天空中也輕易不刮過一陣涼風。王德從埠頭上走回來，他也許因爲太熱，走得很慢，而且時時拿結縛在頸上那一條發黑的毛巾，擦着滿頭滿臉的汗。

他走上那一條把上等人和下等人斷然分離開了的土崗時，天色已暗下來，都市里的霓虹燈又都完全亮了，照着坐着汽車，兜風乘涼的仕女，和吃過了晚飯，出來散步的上等人們，賣花的女郎，坐在街頭叩頭討錢的老頭子。乞丐文章鬼住了貴紳淑女的脚步，舞塲的侍役拉開門請進了布爾喬亞的錢囊。舞塲的門縫飄邊出來的爵士樂的留聲機擴大器里放送出來的『風流寡婦』，白髮老翁和挽着臂的青春姑娘的密語，一切都把夜的都市，造成了一個有禮貌，又有尊卑，又光怪，又陸離的世界。

然而崗的這一面，却正相反的是異常黑暗的和靜悄的，一些矮小的泥土房沒有聲息地伏在闇黑里。星星落落地能找到幾家有一點燈火閃顫。

他站在崗上，看着這兩個適然相異的世界，好像嘆氣似的長長地吐了一口氣。這時在他的心上，並不是有什麼不平感于這兩個世界，僅僅對于自己爲什麼不曾生到富貴之家，來享受這些物質文明，而慨嘆自己的身世！

他從來不曾對都市那一面的上等人，有過一點憎惡和痛很的思想，一他美慕他們讀過書，一個月能賺上許多錢，來粉飾他們的妻子，教育他們的孩子。他每天走到這個崗上，他看着那面明亮喧嚣的世界，便會想起他應當擔負起教育他那五歲的虎兒的責任，讓他的虎兒長大了，路過這條土崗，到那面光明的世界里去。

這時，在他的腦里有一個明亮的燈，使他忘掉了這一日的辛苦，和身體的疲憊，樂觀地大踏步地走回家去。

推開門，虎兒靜悄悄地伏在窗台上，藉看月色，看一本書上的畫，那是他從實破亂販子手中，化了四個銅子買來的舊雜誌。孩子似乎讓門聲一驚，但當他抬頭看見進來的人是他的爹，便叫了一聲，撲向他爹身上來。王德緊緊摟着他的孩子，一面用雙手摸撫孩子的頭，那孩子頭上滿起一個一個的紅點，而且有着潮潤。那孩子又極瘦，一看就能判出是榮養不良的原故。

『虎，你吃飯了嗎？你媽上那去啦？』

他明知道嗜賭不顧命的老婆又去要錢去了，可是他每天回來總要這樣問一句，彷彿能安慰孩子一些似的。孩子仍舊摟着他爹的脖子，搖了搖頭，

『媽上老韓家去啦！爹，我餓！』

老韓家是一個日夜聚着一些賭徒們要錢的私賭局，那里永不斷地有着一批發瘋般的男女，王德的老婆就是這里常顧客中的一個。王德那樣對于任何人沒有憎惡的人，也不能不對這家加以咀咒了。

『虎，就給你做飯吃。』

王德的心上彷彿有一根尖銳的針刺得他發痛。他給孩子穿上鞋，讓他跟着他看他做飯。他們吃完飯，王德領着孩子走到崗上去，讓虎兒看看那面明亮的世界。一面告訴虎兒，

『虎，長大，爹把你送到那面的學堂里去，那面多亮啊！』

回來，他把虎兒哄得安靜地睡了，他才躺下睡。他並不等着他的老婆回來，而且也不希望她回來，因爲他知道她不輸光是不會回來的；回來也就是要錢。

未完

由思維生活談到精神食糧（續）

沫南

在大體上完全類此的現代社會的情形下，思維和勞動已經不常是一個整體了。發展成極端的畸形；以思維來建立優越生活的人們，自然是要不斷的執着於腦生活。而以勞作來敷衍溫飽者，却也不得不無思索的勞作着。所以，根據客觀發展所形成的兩種偏執，在那過程中我們可以得到一個結論，也就是我們可以知道耽溺於思維生活的人，那思維往往多空想的素質。完全執着於勞動生活的人，那世界自然又過於悲哀簡單而且寂寞了。但事實却確是這樣。因此，在同一的國度裡，有有文化的國民，有無文化的國民。同樣肉身的人，有營着精神生活的人，有全然不知精神生活爲何物的人。雖然如此的不平衡，雖然這缺陷是這樣的不容易彌補，但滿洲的文化人却單單的在文壇上提出了『精神食糧』一語，幾年來高揚着『熱與力』，在這『精神食糧』的建設上。

我不知道這口號算做一個概念呢？還是一個目的的標幟？但顯然牠是有着很深的『觀念底』的意味，正因爲一提出來就是在於解救精神上的飢渴，所以牠能够很快的得到大多數智識層的同情，却沒有教養羣衆的機能。如果說我們的羣衆是一羣連文字都不認識的盲人，不值得給與啓示和同情，那又太驕矜和詭辯了我們對真理錯誤的認識，除非有人說我們本身就是真理就是大道，不然，我們在從事一時代文化的推動中，總要顧及到使我們能够走上正確道路的人們。

大羣使我們知道那更重要的事物，我們也使他那慘苦而且寂寞的世界裡，得以有一雙『豫言的喇叭』。

但要知道這雙喇叭雖然能够奏出豫言的風雨聲，而一離開大羣時却就沒有了牠的用處。因此；『精神食糧』的極端，是文化人的幻夢，是幻夢中的文化手淫。

我說：『精神食糧』遠離了我們的萬民。

如果被我們識爲盲者的萬民是應該遠離的，那我們的文壇上竟還有着高喊建設和萬民接近的『大衆文學』，雖然在滿洲牠沒有什麼異蹟，而這口號却本質的在和『精神食糧』一語矛盾着。

而且，更顯然的，『精神食糧』這句語很有着只求安慰精神的意義，謂精神不精神的，在精神上鬧毛病的就只有我們智識階級纔能够勝任，而這種食糧就供給我們的知識階級們吃喝不盡了。

『精神食糧』既然是安慰精神的一種興奮劑，則狐鬼和佛說是老爺太太們的精神食糧，姻緣和情愛是淑女小姐們的精神食糧，劍俠和偵探又往往是小學生們的精神食糧……

因爲他們從那裡都得到了精神上無限的安慰和滿足！

我們會詭辯的要吃『精神食糧』的文化人，當然要說這都不是他們的。

但怎樣的纔是他們的呢？

一九四〇年五月九日

歸來

健萍

『前些日你媽媽的病重時，眼淚順着面頰直流，不用說她是在想你！我要求給你來信，然而她又執拗着不允許，我知道她是恐怕你脫身不開。』

近幾天她好像有些指望了，不過還總是整天價念叨着你兒…………

我靠在滿員的三等列車門旁的角落裡，我顧不得這周圍的擁擠，渦臭的空氣，和烟草氣味，我凝望着窗外用直形而成弧形而終於退後了的田野，我整個的思維被父親的隱約地悽悲的句子纏攪住，我神經質地在想：『媽媽或是危急了？或是？……爸々因爲怕我傷心，故意說得緩和些？』那閉着雙目，已無血色的蒼白面孔，撓到我的眼前時，我的心馬上湧着一縷絕望的情緒，我不安的看着窗外，怨恨這車在每一個驛上停留的長久。車漸漸地行慢了，這裏的一小部分人也蠕動起來，我探頭望到將近了的熟稔的輪廓，我的心亦隨之跳了起來。

未完

舊時代（續）

丁寧

女人終于爲疲勞和滿足弄睡了。爲丈夫者，仰臥在兩個繡花大枕，正睜大着眼睛望着天花板在他的臉上緊一陣慢一陣地痧着。那種燃燒起來的痛感使他以爲自己的臉全被抓破了，而那鷹樣利爪作成的道道血痕，使他的臉呈出腫態。

于是他開始難過地想自己的體面；待一種紛亂的狂想開始了時，他覺得好像到處的人們在傷他嚴肅的自尊心地笑話着他，用一種曖昧的笑對他迎送，她衷心煩燥地環顧這屋中，那時他彷彿陌生的陳說，那新糊的壁紙上的藍色蝴蝶，那鑲着四塊磁的八仙桌上的兩個玻璃杯，那高懸墻上的他們之結婚儷影，那老丈人吐在痰盂邊上的發暗光的黏痰同凳上的一堆香蕉皮，那一切，也都好像有預先的聯合似的共同對他映着冷眼，他的神經感到強烈的振撼，他與奮地，憤怒地，憎恨地爬起身來，屈辱了六年的原始的野性這片刻間是在他心中蘇甦了。

他虎視着對面那張肥得討厭的臉，心想把手伸出扼住她的咽喉去，他的心急跳着，喉嚨乾渴的，彷彿輕蕩着火燄，他忽然想到挑子是可以解渴的，這思想阻止了他的行爲，他才又想起兩個蒲包都爲老丈人席捲而去的方才景象。這時，或者可以適用一位科學的漢醫遺精神敎藥的宣傳上的原理吧：『神經衰弱病患者，精神略一他注，則性慾立即衰退矣！』他長吁了一口氣，重倒臥在抗上。他的面部熱辣辣地疼。

未完

文學報道

娣

××× 放送文藝協進會哈爾濱支部，據新京可靠消息，將於七月一日正式成立，並擧行哈爾濱作家之夕，以向全滿廣播。

××× 哈爾濱中央放送局自新京劉多三氏來哈招開文化人座談會後，頗予此間沉寂之文壇一大興奮，又劉氏之多寫多印多放的三多主張，更博得此地文筆人之共鳴。今後北滿文壇或可頓呈蓬勃之氣象云。

××× 哈爾濱放送話劇團，爲強化話劇陣容起見，據聞與此地文筆人有交流之傾向云。

××× 作家老翼，近寫有『人生小景』放送脚本，本月十日於哈市中央放送局廣播該脚本，並將於本刊發表，以饗讀者。

××× 曾在『大北風』活躍一時的作家東柳氏，現已辭掉第三國民高等敎席，旋經友人斡旋供職於國通社支部編輯局，從事於譯著生活，或將爲本刊及大北文週寫作云。

××× 丁寧先生近日事繁，舊時代稿曾停一期。

××× 『吶』的作者東流女士，並非從前在北師校刊上寫東西的東流先生。東流先生在『大北風』上有譯文散文發表，易名東柳。

××× 茲向東柳先生致掠美之歉，並爲東流女士純爲一新人物之啓事。

××× 上期本刊所載之『女作家』一文，原係粟末做瀾版稿，誤排於本版者，故已仍將該作品，移入粟末做瀾發表之。

春到人間 草長鶯飛

諸君應選輕巧春衣

本店內部已隨季節陳列一新，備有男女新式流行衣料，及小孩春季必需品承製男女西服大衣均爲時代中最新出品希賜顧之

哈爾濱新城大街

同發隆百貨店

電話 三〇九一 二三八五 五七一一 番

欲免除火患 請用 **耐火漆**

售價低廉 歡迎試用

備有說明書 函索即寄

經售處 本埠道裡外各大油漆行

製造者 哈爾濱道裡商務街一六

北滿耐火漆製造工廠

電話五〇四〇

公認

哈爾濱汽車學社

第十八期新班招生

本社爲保持已往考試全省三分之一成績並謀各生具有駕駛大汽車經驗計特又新添載重車及小車極力充實演習

注意
一、每月中旬爲逐日所收新生特開新班
一、載重大汽車與小汽車每日並行演習
一、學科分 本科 研究科 受驗科
一、凡在小學畢業年齡十八歲以上即可隨時報名
一、實驗室列有剖視機實驗車及各種零件
一、宿舍寬敞清潔收費低廉簡章函索（附回件郵票）即寄

社址：哈市道外許公路十七號南極街電車站旁 電話二八二四番

裕源商場 正式開業

新城東十道街路南

西服呢絨 批發零售

定做男女西服及大氅

自設工廠裁縫技師手工精良

所做西服及大氅準保適體滿意

醫院開業啓事

敬啓者敝人已辭去赤十字社哈爾濱病院外科職務在哈爾濱道裡水道街七十九號（公園南門外路西）開設

希珍外科醫院 於五月九日開始診療 設有病室住院隨意

診療科目、專門外科兼診皮膚花柳科

院長南滿醫學士 鄭實琛（希珍）

診療時間…午前九時至午後一時午後三時至六時 星期日午前照常診療

院址…哈爾濱道裏水道街七九號（公園南門外路西）

請注意…電車公和利前下車東行大汽車水道街下車北行

康德七年度第二期新生募集

一・募集名額・第一學年一〇〇名、第二學年插班生干若名

二・報名日期、康德七年三月二十日爲止

三・試驗日期・三月二十五日、

四・報名處・哈爾濱道裡中國七道街二〇本校

民生部立案 私立 **哈爾濱大陸日語學院**

分校・哈爾濱南崗郵政街

〔詳細簡章函索即寄須附郵票二分〕

德國醫學博士 **魯賓爽**

專治內科及神經並胃腸各症

接診時間九時至十時午後五時至七時星期五時至七時六日午後

地址：道裏商務街外國頭道街五十二號

金城銀行 哈爾濱分行

資本金 七百萬元

公積金 三百六十七萬元

總行 上海江西路

分行 北京天津大連青島香港廣州漢口及其他各大都市

◇專營存款放款匯兌◇商業銀行一切業務

行址 哈爾濱道裡中央大街五八號

電話 五一三四・五四五一 五一三五・五四五二

電報掛號 漢文七〇〇七 英文KINCHEN 日文キンゼウ

牙醫 **李蔭成**

專門齒科各種病症

設有愛克斯光鏡

接診時上午九至一午後三至七

哈爾濱道裡外國七道街五號

新從德國來哈的 聘有滿人醫譯

德國醫學博士 **施米德樂**

專門 皮膚 花柳

用光綫及愛克斯光治療花柳淋病備有各種新式電療機及透視照像電機等

接診時間 上午九點至十二點 下午四點至七點

道裡十道街四十三號

新由德國來哈

醫師 **郭力德哈米爾**

專治內科心臟腎病及麻痺症血管腸胃各症

用歐洲醫學最新方法治療

聘有滿語醫譯

道裏中國九道街四十二號

接診時間十一點半至一時午後四時至六時

德國醫學博士 **林特聶爾**

專治 皮膚 花柳

新舊淋病膀胱炎 暨頭髮脫落諸病

本醫社診治各種病特備各種電療機 爲便利患者診病聘有滿人翻譯

接診時間每日上午九時至十時下午四時至七時

道裏斜紋街萬國農具公司隔壁五十號二樓四戶 電話六一六四

哈爾濱馬迭爾旅館 道裏中央大街一一三號

電報掛號哈爾濱馬迭爾

哈爾濱唯一之大旅館一位於繁盛中心地點

房間不帶浴室者每天由兩元至四元

房間帶浴室並梳粧台者每天由五元至元

每住過兩星期者按九扣計算

每住過一月者按八扣計算長期住者則抵議面商

飯店咖啡館

備有早餐午餐晚餐價碼低廉如有訂菜及酒類價格亦格外適宜宴會每人由兩元起碼

旅館附設室電影院打球場酒吧男女理髮

育才 女子打字傳習所 招生

宗旨，造就打字專門人才

科目，日滿文打字公文草書日語

學力，優級校畢業以上或同等學力者

報名手續，填入學願書交二寸照片

名額二十名，即日起五月底止

報名及擇優招二十名待遇品端

成績優良推薦職業

備有宿膳 詳章函索附郵票二分

校址哈爾濱道裏外國七道街十七號

▲本所承打日滿文件

晉麟立案 實業部註冊 濱江省許可

除毒良藥

預防 **一延壽丹**

假冒一

專攻梅毒，能強身健體，大補損虛，每日按法服用，新根絕癒，胝無痛苦不誤工作，請同胞試服之，就知良藥之功效

救

定價 大盒一元五角 小盒八角

代理家特別優待

總發部 哈爾濱道外南七道街

全生堂啓

補腎健腦良藥減價

育腎寶

主治：先天不足・後天虧損・腎經衰弱・夢遺滑精・性慾減退・腦神經衰弱・健忘失眠・腎囊濕涼・等症

定價 每盒裝八十四粒 國幣一元二角 兩盒 每二打十三元 外埠函購不加郵費 欵用郵局小匯票匯到照寄不誤

總發行 哈爾濱道外十五道街 金勃先藥房

大連華泰藥房，大連德記全棧，奉天大成藥房，奉天日站天金城，營口洪春堂，吉林恆濟堂，奉天藥房，江省德盛堂，新京益增五洲藥房，安東益東，錦州同盛居，東京新…，興源萬育堂，丹江富… 均有代售 由郵局小匯票寄至哈爾濱道外十五道街 總發行 哈爾濱道外十五道街

金勃先藥房 電話四八三九

勸君莫愁時病猖

主治

胃口不開 食積不消 氣急心虛
孱弱血虛 傷寒中暑 時令疾病
胃火氣臭 惡醉宿醉 惡心嘔吐
船車暈醉 頭痛目眩 口中殺菌

各地均有出售

康健無病，在人生上是無窮盡的幸福；是無限量的快活；但是誰能保證自己是能永久康健，而無病到底。逢時病猖獗的時候，皺眉愁臉人人皆是。有者注意攝生以爲防病之法，這種方法不但不自然而有過於消極之弊，應從健胃潤腸積極方面作起方得効力。腸胃消化機能鈍重了，因爲不能攝補養生得十足，體內的抗菌力自爲衰退，而無有殲殄病細菌的能力。如此怎麼不叫人得病呢！所以現在爲防禦疾病起見，無病的服用仁丹，由其化食解毒攝補滋體及抵菌力等的効用，獲得强靭的體格。創造滋養豐滿的體質的了。

總行 森下仁丹株式會社出品

人類的淋病不久絕滅

療法的革命 化學的異彩 索爾達阿密得系多元的製劑

完全無缺的化學療法竟告成功！

今日的淋病者眞是最造化的適合

歡喜吧！連百年的老淋都能

即日告癒

所有淋病立刻解消

初感性急淋、惡性淋、慢性淋、頑淋、均能即癒
向稱難治的女淋尚且早日痊癒
絕無不良反應及腸胃障害 絕無白檀油、代爾散（撒爾）類的害毒

治淋界大王

猛力打淋

藥靈的顯現

內服用片劑

患者千百萬普濟千百萬，絕無一人向隅使有即時回復的歡喜

好像陽光一來，百燭燈光，便失去光明一般，向來五花八門的種々淋病療法，今已失掉存在意義，因全世界的藥學者曾埋頭研究的革命的療法，即治化學物質索爾達阿密得系二種成爲一劑的空前大業，今由猛力打淋出而問世。向來稱爲難治的淋病，今已變成容易治療的病症。至此在染患淋病的全部同胞之前，闢開脫離百年苦海復登健康彼岸的唯一途徑。

注射、洗滌都是不要 連醫家也都喜用

本劑具有驚人的偉力，即以服藥第一日，便能殲滅體內所有淋菌，排膿停止濁尿，清澄，排尿回數減少，尿路痛疼解消以至痊癒，此間僅需一日乃至三日。

寄語患者諸君，勿再遲疑，今即服用吧！那宛好像大洋上漂蕩中的難船，被世界第一錨輪救助一般，可獲無上的歡喜。

服用就是三天

奏效的迅速，乃爲本劑的特長，即以三天爲一治療週期，每日三回每回三片，於飯後即時服用，確守三天服藥然後休止，化學作用以此三天達到飽和點，大半的淋病人即可全癒，但倘根絕復發起見，休藥五天乃至七日後再行第二週期及第三週期（各三天）服藥，至於頑症，則實行第四週期以上便妥。

適應症 急性淋疾、亞急性及慢性淋疾、淋毒性副睾丸炎、攝護腺炎、膀胱炎、腎盂炎、淋毒性關節炎、細菌尿、婦人淋疾、子宮內膜炎、子宮頸管炎、非淋菌性細菌性尿路感染、及其他因連鎖狀細菌、葡萄狀球菌、肺炎菌而起之諸疾患。

包裝
二十七片裝（一治療週期量）
五十四片裝（二治療週期量）
八十一片裝（三治療週期量）

發行所 大學眼藥本舖 日本大阪 參天堂株式會社 各埠藥房洋貨舖等處均有代售

038

防老！

"疾病是衰老的先聲"

★★無當自當强身可以防老

生老病死，固然是天演的公例，但是我們如果素常能够保養得當，對於身體自然是有補而無害了，而且「不愼於始，必悔於終」所以世事必先預防一下，始能安然度過，一個人自呱々墜地，以至於少壯，老這個時期固然有許多人無病無災的就過去了，但是一個人受事情的折磨或偶而悞食不潔的食品，那就很難逃出疾病的關頭，這疾病就是促進衰老的第一大原因，一個人至老年期，環境富裕，子孫滿堂而且子孝孫賢，一切的家務，都不用自己來照應，自然可以稍慰晚景，享樂天年，但是飄泊天涯，孤老窮病的人，不但家貧如洗而且內無應門五尺之童，外無碁功强近之親，影單形隻，當此老病交加，更盡漏盡，一盞孤燈，半榻冷床，能不傷感嗎？

疾病能够促成衰老

防老之道雖然很多，但是大致也不出乎强身防病而已，一個人每天的勤作都需要體內的榮養來支持，所以我們每天所消耗的榮養，只有靠着胃腸來攝取但是人們每當患病時，體內各器官，都呈現衰弱的狀態，不能充分供給身體所需要的榮養，而且一個人患病的時候，所受的折磨，更要消耗許多的精力榮養缺乏自然易於衰老，所以要想防老非得由防病作起不可，促成衰老的疾病雖然很多，但是僅將比較顯著一點的兩種病略述於後。

便秘 就是大便乾燥，據俄國醫學家證明，凡動物排便愈快，壽命愈長，反之排便愈慢，壽命愈短，並舉實例證明，如龜食後即便約活二百五十年，蜉蝣終生不便，故早生暮死，便秘的原因大體說來，就是腸管蠕動機能異常的原因，所以食物由口腔而走入胃腸，胃腸活動力衰弱不能將食物完全消化，食物長久停在腸內，便要起醱酵作用，由於醱酵而生出毒質，這種毒質，注入血液，循環全身，能够使血管硬化，生殖腺衰弱，奪取精力，又能使內臟器官的組織細胞中毒，所以很容易使我們走入衰老的關頭。

疲勞 當發現疲勞時，覺頭暈眼迷，身心疲憊，懶於工作，同時體內發生一種疲勞素，牠能障碍全身，使身體諸器官衰頹，然有少量之疲勞素發生時，則以睡眠和休息，即能將疲勞素排出於體外，但工作過勞，則體內起一種中毒的病症，先則刺激血管，引起動脈硬化，肝臟內分泌腺也隨之而衰弱，所以疲勞也能够催人走入衰老的地步。

防老之道即如前述須由防病强身做起，但强身防病之藥品求之頗難，現在介紹諸位閱者一種有確効的藥品，就是「若素」牠能够加强胃腸自身的活動力，恢復已往的衰弱，牠確有潤腸通便的特効，絕不似他種刺激性的藥品，而且「若素」更有旺盛食慾，充實榮養的効能，凡服用後不但能够除去便秘且能增加飲食，使身體日漸健康，此外「若素」更有解除疲勞素的特効，牠能賦給細胞的活力，將疲勞素排出於體外，鎭靜神經，恢復腦力，所以諸位如能時常服用「若素」不但能除去這些病害，且能使身體走向健康的途上，要想保持您的靑春，防止衰老，那不是易如反掌嗎？

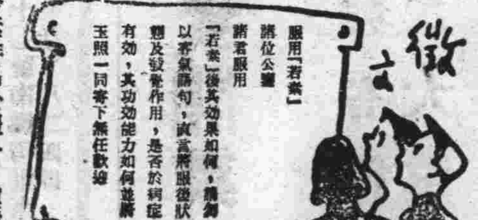

若素價目

大瓶 三個月服用量 五圓
中瓶 一個月服用量 一圓六角
小瓶 一星期服用量 五角

奉天市信濃町十七番地 若素本舖

長篇漫画 活寶貝 間接作用

五淋斷根

短期＝殺菌・消炎・止痛・治癒

脫爾滔淋片

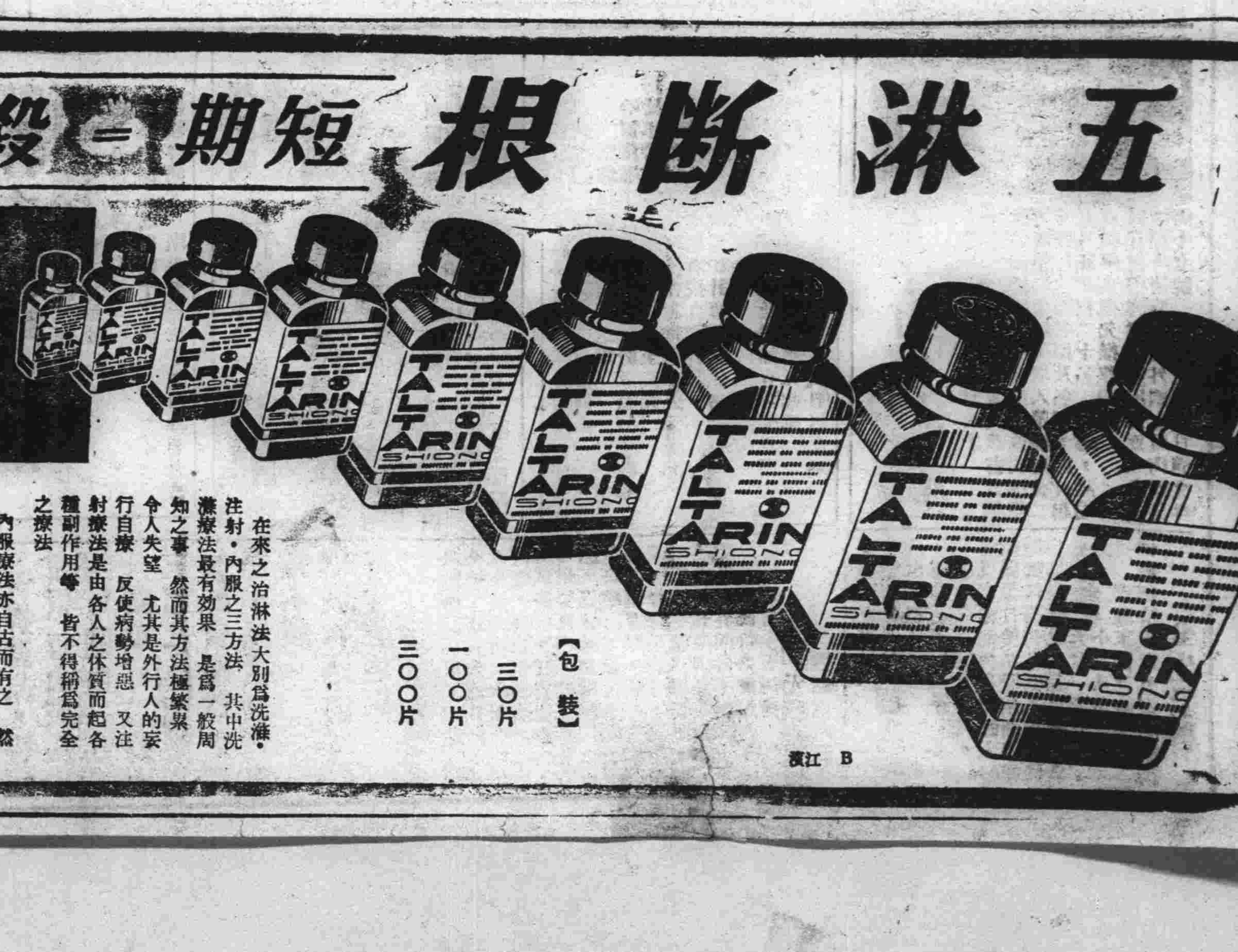

在來之治淋法大別爲洗滌・注射・內服之三方法 其中洗滌療法最有効果 是爲一般周知之事 然而其方法極繁累令人失望 尤其是外行人的妄行自療 反使病勢增惡 又注射療法是由各人之体質而起各種副作用等 皆不得稱爲完全之療法

內服療法亦自古而有之 然而於此療法內服藥劑之良否是屬重大的問題 倘若誤服劣藥之時 不但効果既不十分可靠 且反却見弊病百出

現今各種化學療法之進步實有驚異的 而化學藥劑之出現不遑枚擧 專門家亦有迷於選之概 當使用是等藥劑 用各專門家之臨床試驗之結果認得安全可靠之藥劑 是最適當也 近時「阿早」色素是於各臨床醫家 認爲安全可靠之藥劑 對於淋菌有特別强大之殺菌力 深達性亦顯著

「脫爾滔淋」片 乃此「阿早」色素製成之最新强力治淋劑 具備上述之各作用 內服本劑後之作用 超越在來的各種製劑數倍 立即發揮殺菌・深達・鎭痛・消炎等之効力 不論男女之急性慢性淋疾 將所有的淋毒性諸疾患 於短時日內 完全撲滅 可使迅速治癒 又專為服本劑兩片置之 迅速排出淋菌於尿中 可達得豫防之目的

【適應症】

急性淋疾 膀胱炎
慢性淋疾 腎盂炎
腎盂腎臟炎 軟性下疳
攝護腺炎 中耳炎
子宮內膜炎 卵巢炎

【包裝】

三〇片
一〇〇片
三〇〇片

製造發賣元 株式會社 塩野義商店
本店 大阪市東區道修町三丁目
支店 奉天 奉天大和區萬和街五段四十三號 電話②三二七五番

濱江 B